

Ghid de depunere a “Declarației Unice” afereanta castigurilor obtinute din fondurile de investitii administrate de RAM

Ce obligatii am?

- Toti contribuabilii care au efectuat rascumparari din fondurile de investitii in cursul anului 2022 au obligatia de a declara, pana la data de 25 mai 2023, veniturile realizate in anul fiscal 2022.
- Declaratia unica se utilizeaza de persoanele fizice pentru declararea impozitului pe veniturile realizate si a contributiilor sociale datorate pentru anul 2022, precum si pentru declararea contributiilor sociale datorate pentru anul 2023.
- Declaratia se depune prin mijloace electronice, respectiv prin intermediul Spatiului Privat Virtual sau prin intermediul site-ului e-guvernare (daca aveti o semnatura electronica calificata), precum si in format hartie la registratura organului fiscal sau prin posta, cu confirmare de primire.

Ce trebuie sa fac?

- **Sectiunea A:** Inregistrare in Spatiul Privat Virtual (SPV) (daca sunteti deja inregistrati in SPV urmati doar sectiunile B-E)
- **Sectiunea B:** Descarcarea formularului Declaratiei Unice
- **Sectiunea C:** Completarea Declaratiei Unice
- **Sectiunea D:** Trimiterea Declaratiei Unice
- **Sectiunea E:** Efectuati plata impozitului, daca este cazul

Secțiunea A. Înregistrare în Spațiul Privat Virtual (SPV) – pasul 1

- Doar dacă nu sunteți înregistrați în SPV, accesați linkul www.anaf.ro/InregPersFizicePublic/ și apăsați butonul “Înregistrare cu parolă”

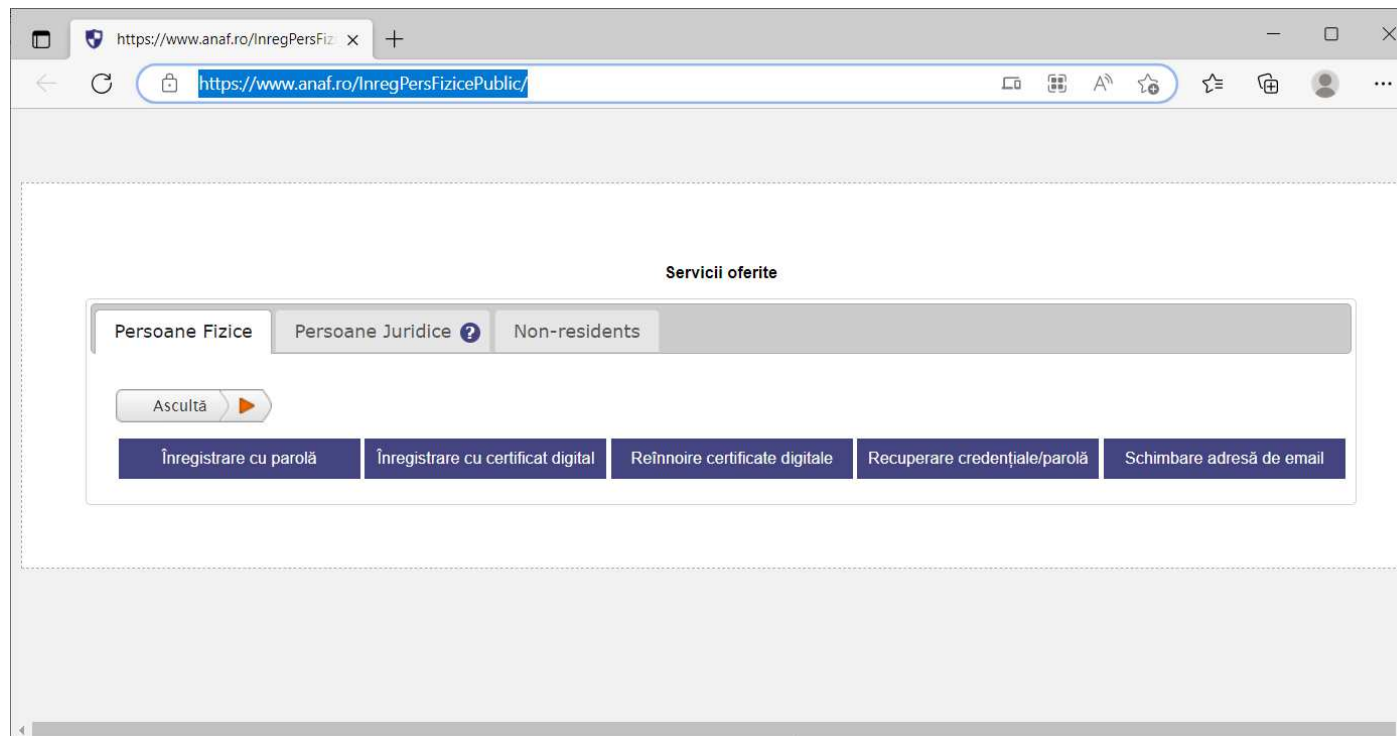

Secțiunea A. Înregistrare în Spațiul Privat Virtual (SPV) – pasul 2

Completați formularul afișat.

Aveți nevoie de o adresă de e-mail validă.

Pentru a nu vă deplasa la un sediu ANAF în vederea înscrierii în SPV, aveți nevoie de un document trimis de Ministerul Finanțelor, lista acestora fiind afișată în linkul "Lista"

Retineți numele de utilizator ales, precum și parola

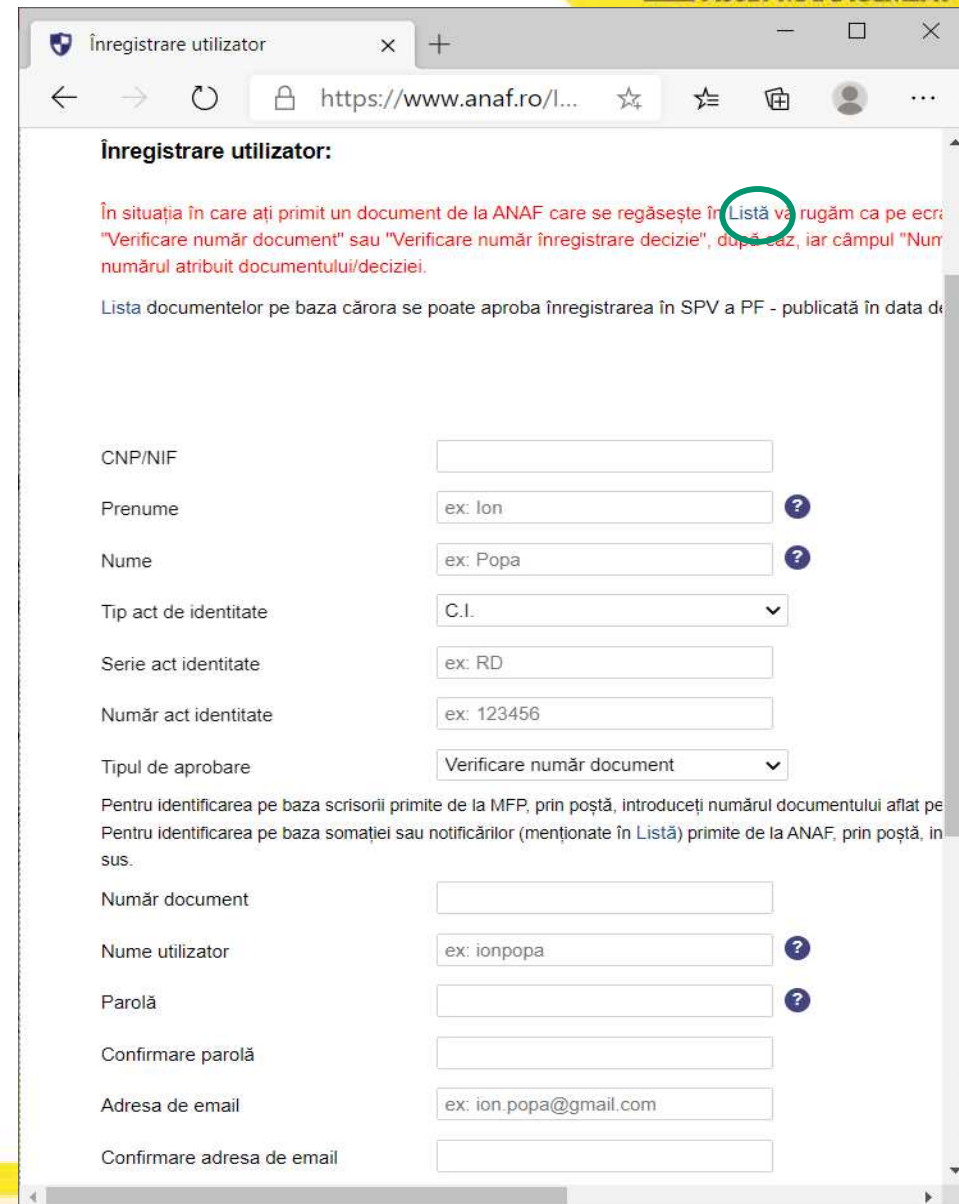

CNP/NIF	<input type="text"/>
Prenume	<input type="text" value="ex: Ion"/> ?
Nume	<input type="text" value="ex: Popa"/> ?
Tip act de identitate	<input type="text" value="C.I."/> ▾
Serie act identitate	<input type="text" value="ex: RD"/>
Număr act identitate	<input type="text" value="ex: 123456"/>
Tipul de aprobare	<input type="text" value="Verificare număr document"/> ▾
<small>Pentru identificarea pe baza scrisorii primite de la MFP, prin poștă, introduceți numărul documentului aflat pe scrisorile primite de la ANAF, prin poștă, în sus. Pentru identificarea pe baza somației sau notificărilor (menționate în Lista) primite de la ANAF, prin poștă, în sus.</small>	
Număr document	<input type="text"/>
Nume utilizator	<input type="text" value="ex: ionpopa"/> ?
Parolă	<input type="password"/> ?
Confirmare parolă	<input type="password"/>
Adresa de email	<input type="text" value="ex: ion.popa@gmail.com"/>
Confirmare adresa de email	<input type="text"/>

Sectiunea B: Descarcarea formularului Declaratiei Unice – pasul 1

- Accesati linkul
https://static.anaf.ro/static/10/Anaf/Declaratii_R/declaratie_unica.html
- Descarcati formularul pdf al Declaratiei Unice prin apasarea linkul soft A

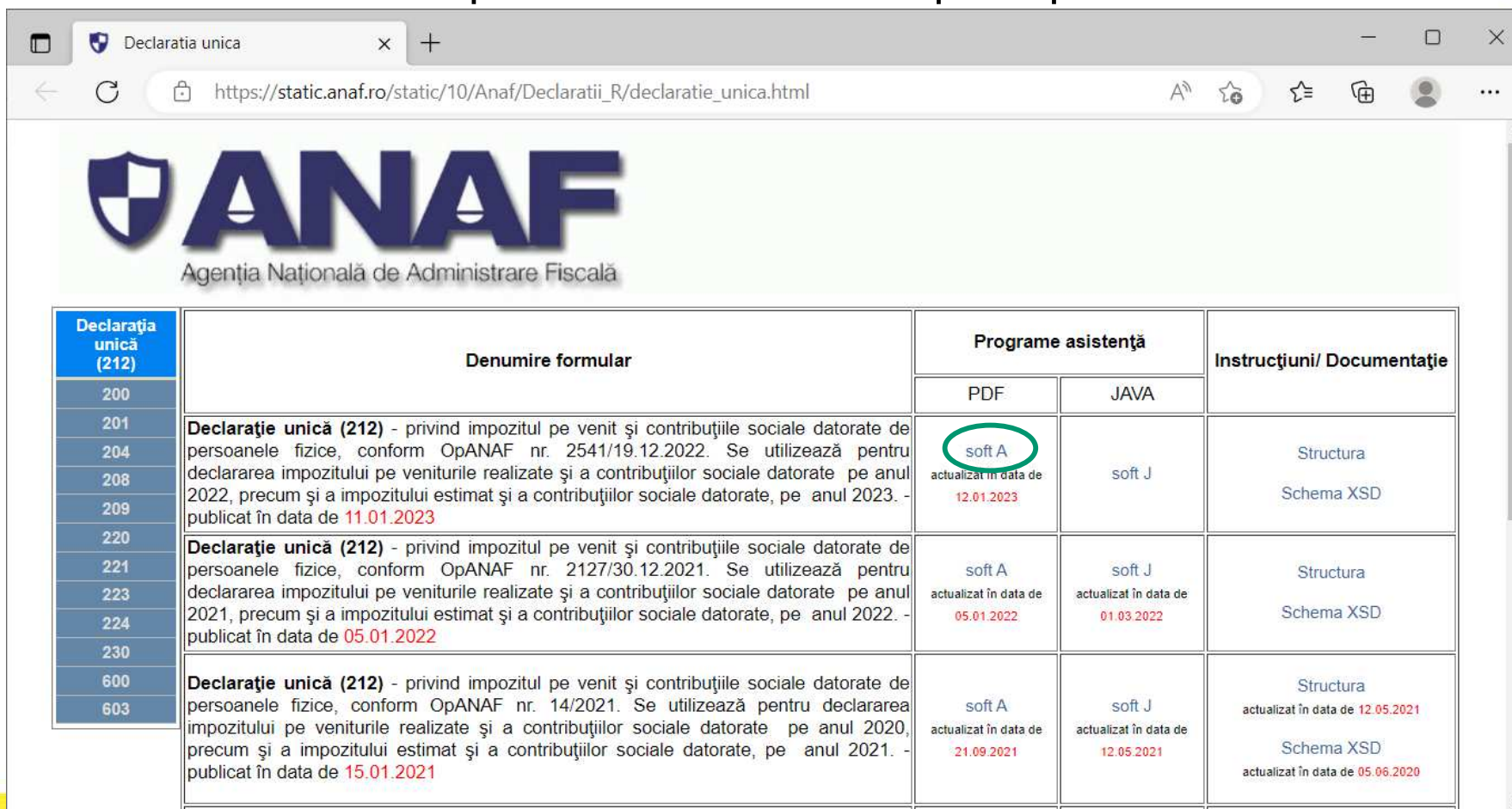

Declaratia unica

https://static.anaf.ro/static/10/Anaf/Declaratii_R/declaratie_unica.html

ANAF
Agenția Națională de Administrare Fiscală

Declarația unică (212)	Denumire formular	Programe asistență		Instrucțiuni/ Documentație
		PDF	JAVA	
200				
201				
204				
208				
209				
220				
221				
223				
224				
230				
600				
603				
	Declarație unică (212) - privind impozitul pe venit și contribuțiile sociale datorate de persoanele fizice, conform OpANAF nr. 2541/19.12.2022. Se utilizează pentru declararea impozitului pe veniturile realizate și a contribuțiilor sociale datorate pe anul 2022, precum și a impozitului estimat și a contribuțiilor sociale datorate, pe anul 2023. - publicat în data de 11.01.2023	soft A actualizat în data de 12.01.2023	soft J	Structura Schema XSD
	Declarație unică (212) - privind impozitul pe venit și contribuțiile sociale datorate de persoanele fizice, conform OpANAF nr. 2127/30.12.2021. Se utilizează pentru declararea impozitului pe veniturile realizate și a contribuțiilor sociale datorate pe anul 2021, precum și a impozitului estimat și a contribuțiilor sociale datorate, pe anul 2022. - publicat în data de 05.01.2022	soft A actualizat în data de 05.01.2022	soft J actualizat în data de 01.03.2022	Structura Schema XSD
	Declarație unică (212) - privind impozitul pe venit și contribuțiile sociale datorate de persoanele fizice, conform OpANAF nr. 14/2021. Se utilizează pentru declararea impozitului pe veniturile realizate și a contribuțiilor sociale datorate pe anul 2020, precum și a impozitului estimat și a contribuțiilor sociale datorate, pe anul 2021. - publicat în data de 15.01.2021	soft A actualizat în data de 21.09.2021	soft J actualizat în data de 12.05.2021	Structura actualizat în data de 12.05.2021 Schema XSD actualizat în data de 05.06.2020

Sectiunea B: Descarcarea formularului Declaratiei Unice – pasul 2

Salvati fisierul pdf al Declaratiei Unice pe calculatorul dvs. Asigurati-va ca aveti instalata ultima versiune a Adobe Reader, care poate fi descarcata de la <https://get.adobe.com/ro/reader/>

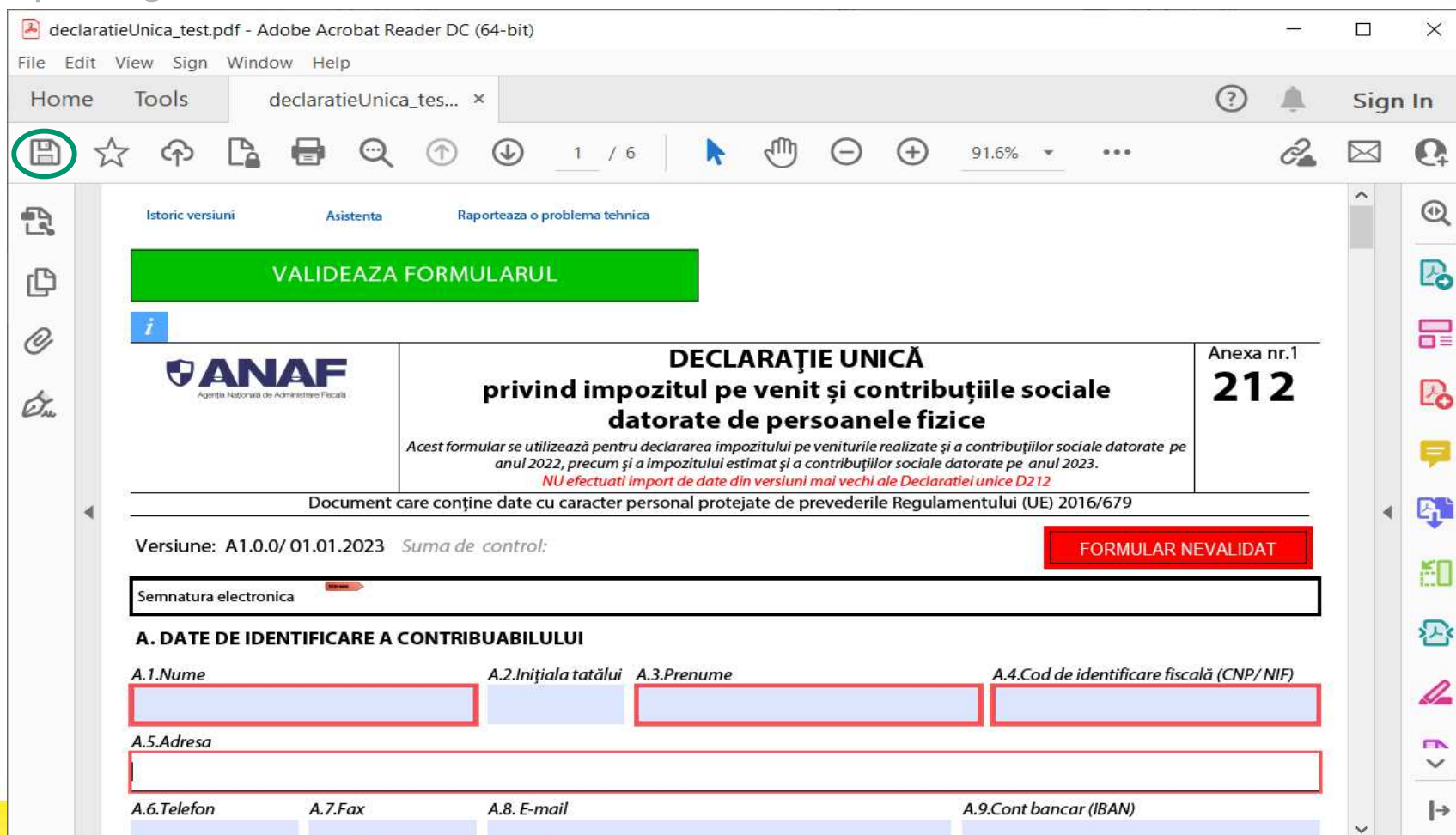

declaratieUnica_test.pdf - Adobe Acrobat Reader DC (64-bit)

File Edit View Sign Window Help

Home Tools declaratieUnica_tes... x

Sign In

1 / 6 91.6%

Istoric versiuni Asistenta Raporteaza o problema tehnica

VALIDEAZA FORMULARUL

ANAF
Agenția Națională de Administrare Fiscală

DECLARAȚIE UNICĂ
privind impozitul pe venit și contribuțiile sociale
datorate de persoanele fizice

Anexa nr.1
212

Acest formular se utilizează pentru declararea impozitului pe veniturile realizate și a contribuțiilor sociale datorate pe anul 2022, precum și a impozitului estimat și a contribuțiilor sociale datorate pe anul 2023.
NU efectuați import de date din versiuni mai vechi ale Declaratiei unice D212

Document care conține date cu caracter personal protejate de prevederile Regulamentului (UE) 2016/679

Versiune: A1.0.0/ 01.01.2023 Suma de control: **FORMULAR NEVALIDAT**

Semnatura electronica

A. DATE DE IDENTIFICARE A CONTRIBUABILULUI

A.1.Nume A.2.Inițiala tatălui A.3.Prenume A.4.Cod de identificare fiscală (CNP/ NIF)

A.5.Adresa

A.6.Telefon A.7.Fax A.8. E-mail A.9.Cont bancar (IBAN)

Sectiunea C: Completarea Declaratiei Unice – pasul 1

In fisierul pdf salvat completati datele dvs de identificare.

declaratieUnica_test.pdf - Adobe Acrobat Reader DC (64-bit)

File Edit View Sign Window Help

Home Tools declaratieUnica_tes... x ? Sign In

1 / 6 91.6%

Istoric versiuni Asistenta Raporteaza o problema tehnica

VALIDEAZA FORMULARUL

 **DECLARAȚIE UNICĂ**
privind impozitul pe venit și contribuțiile sociale datorate de persoanele fizice
Anexa nr.1
212

*Acest formular se utilizează pentru declararea impozitului pe veniturile realizate și a contribuțiilor sociale datorate pe anul 2022, precum și a impozitului estimat și a contribuțiilor sociale datorate pe anul 2023.
NU efectuați import de date din versiuni mai vechi ale Declarației unice D212*

Document care conține date cu caracter personal protejate de prevederile Regulamentului (UE) 2016/679

Versiune: A1.0.0/ 01.01.2023 Suma de control: **FORMULAR NEVALIDAT**

Semnatura electronica

A. DATE DE IDENTIFICARE A CONTRIBUABILULUI

A.1.Nume	A.2.Inițiala tatălui	A.3.Prenume	A.4.Cod de identificare fiscală (CNP/ NIF)
POPESCU		MARIA	2010101010014

A.5.Adresa
BUCURESTI

A.6.Telefon	A.7.Fax	A.8.E-mail	A.9.Cont bancar (IBAN)

Sectiunea C: Completarea Declaratiei Unice

- pasul 2

Bifați la secțiunea 1 valoarea din subsecțiunea I.1.1: "Date privind impozitul pe veniturile realizate din România, impuse în sistem real/pe baza cotelor forfetare" și apăsați "Salt la secțiune"

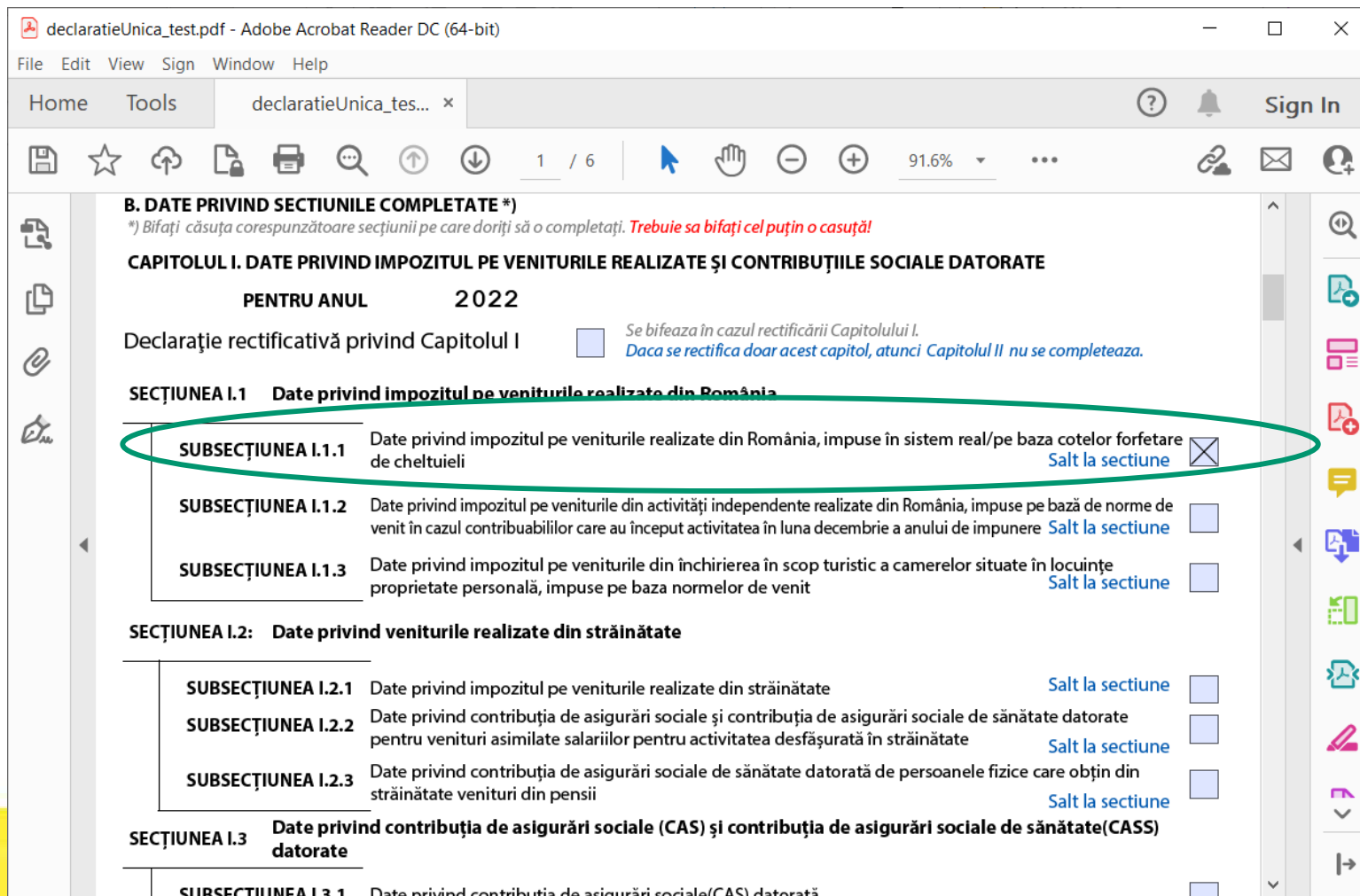

declaratieUnica_test.pdf - Adobe Acrobat Reader DC (64-bit)

File Edit View Sign Window Help

Home Tools declaratieUnica_tes... x Sign In

1 / 6 91.6%

B. DATE PRIVIND SECȚIUNILE COMPLETATE *)
**) Bifați căsuța corespunzătoare secțiunii pe care doriți să o completați. Trebuie să bifați cel puțin o casuță!*

CAPITOLUL I. DATE PRIVIND IMPOZITUL PE VENITURILE REALIZATE ȘI CONTRIBUȚIILE SOCIALE DATORATE

PENTRU ANUL 2022

Declaratie rectificativă privind Capitolul I Se bifează în cazul rectificării Capitolului I.
Dacă se rectifică doar acest capitol, atunci Capitolul II nu se completează.

SECȚIUNEA I.1 Date privind impozitul pe veniturile realizate din România

SUBSECȚIUNEA I.1.1 Date privind impozitul pe veniturile realizate din România, impuse în sistem real/pe baza cotelor forfetare de cheltuieli [Salt la secțiune](#)

SUBSECȚIUNEA I.1.2 Date privind impozitul pe veniturile din activități independente realizate din România, impuse pe bază de norme de venit în cazul contribuabililor care au început activitatea în luna decembrie a anului de impunere [Salt la secțiune](#)

SUBSECȚIUNEA I.1.3 Date privind impozitul pe veniturile din închirierea în scop turistic a camerelor situate în locuințe proprietate personală, impuse pe baza normelor de venit [Salt la secțiune](#)

SECȚIUNEA I.2: Date privind veniturile realizate din străinătate

SUBSECȚIUNEA I.2.1 Date privind impozitul pe veniturile realizate din străinătate [Salt la secțiune](#)

SUBSECȚIUNEA I.2.2 Date privind contribuția de asigurări sociale și contribuția de asigurări sociale de sănătate datorate pentru venituri asimilate salariilor pentru activitatea desfășurată în străinătate [Salt la secțiune](#)

SUBSECȚIUNEA I.2.3 Date privind contribuția de asigurări sociale de sănătate datorată de persoanele fizice care obțin din străinătate venituri din pensii [Salt la secțiune](#)

SECȚIUNEA I.3 Date privind contribuția de asigurări sociale (CAS) și contribuția de asigurări sociale de sănătate(CASS) datorate

SUBSECȚIUNEA I.3.1 Date privind contribuția de asigurări sociale(CAS) datorată

Sectiunea C: Completarea Declaratiei Unice

– pasul 3

La categoria de venit alegeti "9. Transferul titlurilor de valoare si orice alte operatiuni cu instrumente financiare, inclusiv instrumente financiare derivate si transferul aurului financiar", si apasati dupa aceea "Salt la punctul B".

declaratieUnica_test.pdf - Adobe Acrobat Reader DC (64-bit)

File Edit View Sign Window Help

Home Tools declaratieUnica_tes... x

3 / 6 91.6%

I.1.1.Date privind impozitul pe veniturile realizate din România, impuse în sistem real/pe baza cotelor forfetare de cheltuieli

1 Șterge acest Venit

Venit scutit conform convenției de evitare a dublei impuneri și a legislației Uniunii Europene Opțiune privind regularizarea în România a impozitului pe venit*) [*\) Click aici pentru a citi nota](#)

I.1.1.A.DATE PRIVIND ACTIVITATEA DESFĂȘURATĂ

I.1.1.A.1.Categoria de venit

INFO
Pentru categoria de venit 9. Transferul titlurilor de valoare și orice alte operațiuni cu instrumente financiare, inclusiv instrumente financiare derivate, precum și transferul aurului, stabilirea câștigului net anual/pierderii nete anuale se face cumulativ, la nivelul acestei categorii de venit (aparitie unica în sectiune a categoriei de venit). În cazul titlurilor de valoare, veniturile din transferul titlurilor de valoare, astfel cum sunt definite la art.7 pct.41 din Codul fiscal, emise de rezidenți români, sunt considerate ca fiind obținute din România, indiferent dacă sunt primite în România sau în străinătate.

Completati la litera B:
- 3. Castig net anual, daca castigurile sunt mai mari decat pierderile, sau;
- 4. Pierdere neta anuala, daca pierderile sunt mai mari decat castigurile;
- 5. Pierderi fiscale/nete reportate din anii precedenti, daca este cazul;
- 6. Venit/câștig net anual impozabil/venit net anual recalculat(rd.3 - rd.5);
- 8. Impozit pe venitul/câștigul net anual impozabil datorat(rd.6 x 10%).

- 1. Activități independente
- 2. Drepturi de proprietate intelectuală
- 3. Cedarea folosinței bunurilor (altele decât cele de la pct.4 și pct.5)
- 4. Cedarea folosinței bunurilor calificată în categoria venituri din activități independente
- 5. Cedarea folosinței bunurilor, în scop turistic
- 6. Activități agricole
- 7. Silvicultură
- 8. Piscicultură
- 9. Transferul titlurilor de valoare și orice alte operațiuni cu instrumente financiare, inclusiv instrumente financiare derivate, precum și transferul aurului de investiții
- 10. Alte surse definite conform art.114 din Codul fiscal

Salt la punctul B

Secțiunea C: Completarea Declarației Unice

– pasul 4

- În baza fișei de portofoliu primite completați câmpul “Castig net anual” (în cazul în care castigurile sunt mai mari decât pierderile) sau câmpul “Pierdere netă anuală” (în cazul în care pierderile sunt mai mari decât castigurile)
- În cazul în care aveți pierderi reportate din anii precedenți completați câmpul respectiv

Sectiunea C: Completarea Declaratiei Unice – pasul 4 (exemplu)

Fisa portofoliu test.pdf - Adobe Acrobat Reader DC (64-bit)

File Edit View Sign Window Help

Home Tools Fisa portofoliu test... x

1 / 1 96.6%

FISA DE PORTOFOLIU *

PENTRU ANUL 2022

Societatea de administrare emitenta: S.A.I. Raiffeisen Asset Management S.A. cu sediul social în Bucuresti, Calea Floreasca Nr.246D, Sector 1, înregistrata la Oficiul Registrului Comertului sub nr. J40/18646/2005, avand CUI: 18102976, decizie autorizare CNVM Nr. 432/08.02.2006, reprezentata prin dl. Razvan SZILAGYI, în calitate de Director General, în conformitate cu prevederile art. 14. alin. (6) din Norma privind determinarea, reținerea și virarea impozitului pe castigul de capital rezultat din transferul titlurilor de valoare obtinut de persoane fizice, emite prezenta fisa de portofoliu pentru:

POPESCU MARIA

Act de identitate: C.I./B.I./pasaport: AA000001

2010101010014

Domiciliu BUCURESTI, Str., Bl., Sc., Et., Ap., Jud./Sect.BUCURESTI

Perioada prestării serviciului de la 01/01/2022 până la 31/12/2022

Nr. crt.	Transferul valorilor mobiliare și al instrumentelor financiare derivate deținute în portofoliu	Fondul de investiții	
		Câștig cumulată de la începutul anului (lei)	Pierdere cumulată de la începutul anului (lei)
1	RAIFFEISEN 1	1,200.00	0.00
2	RAIFFEISEN 2	0.00	200.00
Total la sfârșitul perioadei de raportare:		1,200	200

declaratieUnica_test.pdf - Adobe Acrobat Reader DC (64-bit)

File Edit View Sign Window Help

Home Tools declaratieUnica_tes... x

4 / 6 91.6%

I.1.1.B.DATE PRIVIND IMPOZITUL ANUAL DATORAT (lei)

1.Venit brut	
2.Cheltuieli deductibile, potrivit legii	
3.Venit net anual(rd.1-rd.2)/ Câștig net anual	1.000
4.Pierdere fiscală anuală (rd.2.-rd.1)/Pierdere netă anuală	
5.Pierderi fiscale/nete anuale raportate din anii precedenți	
6.Venit/câștig net anual impozabil/Venit net anual recalculat (rd.3.-rd.5)/Câștig/Venit impozabil	1.000
7.Venit net anual impozabil redus *** (acest camp permite suprascrisiere)	
8.Impozit anual datorat/Impozit pe venit datorat (rd.6. x 10% sau rd.7. x 10%) ****	100

*** Se completează de către persoanele fizice cu handicap grav ori accentuat care realizează venituri din drepturi de proprietate intelectuală pentru care venitul net se determină pe baza cotelor forfetare de cheltuieli, din activități agricole, silvicultură și piscicultură, scutite de la plata impozitului pe venit.

****) Rd.7 și rd.8 nu se completează de către contribuabili care realizează venituri din activități independente și venituri din drepturi de proprietate intelectuală, impuse în sistem real. În

Sectiunea C: Completarea Declaratiei Unice

– pasul 5

Validati formularul pdf completat (pe prima pagina apasati butonul “VALIDEAZA FORMULARUL”).

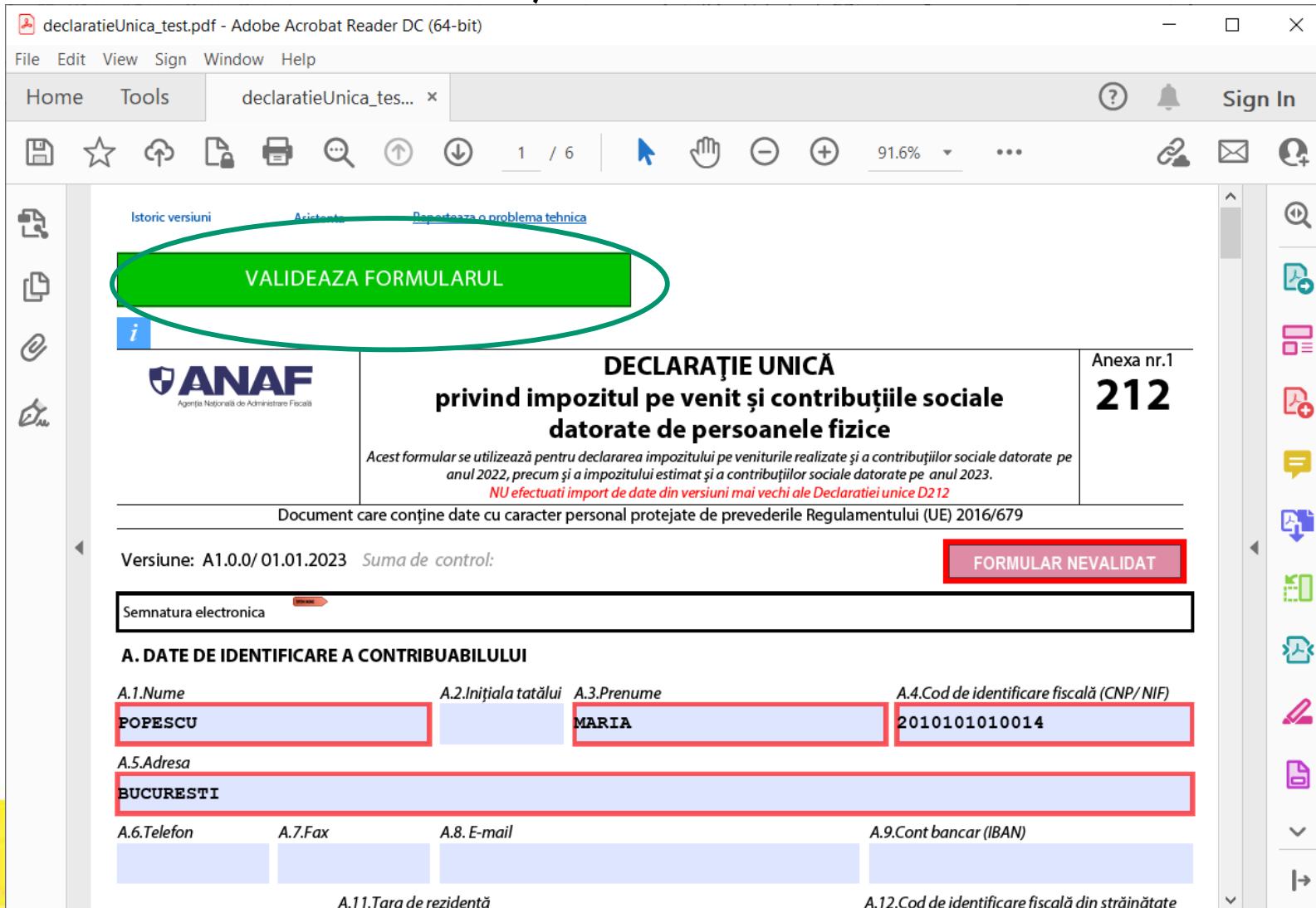

declaratieUnica_test.pdf - Adobe Acrobat Reader DC (64-bit)

File Edit View Sign Window Help

Home Tools declaratieUnica_tes... x

1 / 6 91.6%

VALIDEAZA FORMULARUL

ANAF
Agenția Națională de Administrare Fiscală

DECLARAȚIE UNICĂ
privind impozitul pe venit și contribuțiile sociale
datorate de persoanele fizice

Anexa nr.1
212

Acest formular se utilizează pentru declararea impozitului pe veniturile realizate și a contribuțiilor sociale datorate pe anul 2022, precum și a impozitului estimat și a contribuțiilor sociale datorate pe anul 2023.
NU efectuați import de date din versiuni mai vechi ale Declarației unice D212

Document care conține date cu caracter personal protejate de prevederile Regulamentului (UE) 2016/679

Versiune: A1.0.0/ 01.01.2023 Suma de control: **FORMULAR NEVALIDAT**

Semnatura electronica

A. DATE DE IDENTIFICARE A CONTRIBUABILULUI

A.1.Nume	A.2.Inițiala tatălui	A.3.Prenume	A.4.Cod de identificare fiscală (CNP/ NIF)
POPESCU		MARIA	20101010014
A.5.Adresa			
BUCURESTI			
A.6.Telefon	A.7.Fax	A.8. E-mail	A.9.Cont bancar (IBAN)
A.11.Tara de rezidență		A.12.Cod de identificare fiscală din străinătate	

Sectiunea C: Completarea Declaratiei Unice – pasul 6

Așteptati pana formularul este validat. Veti primi un mesaj de validare.

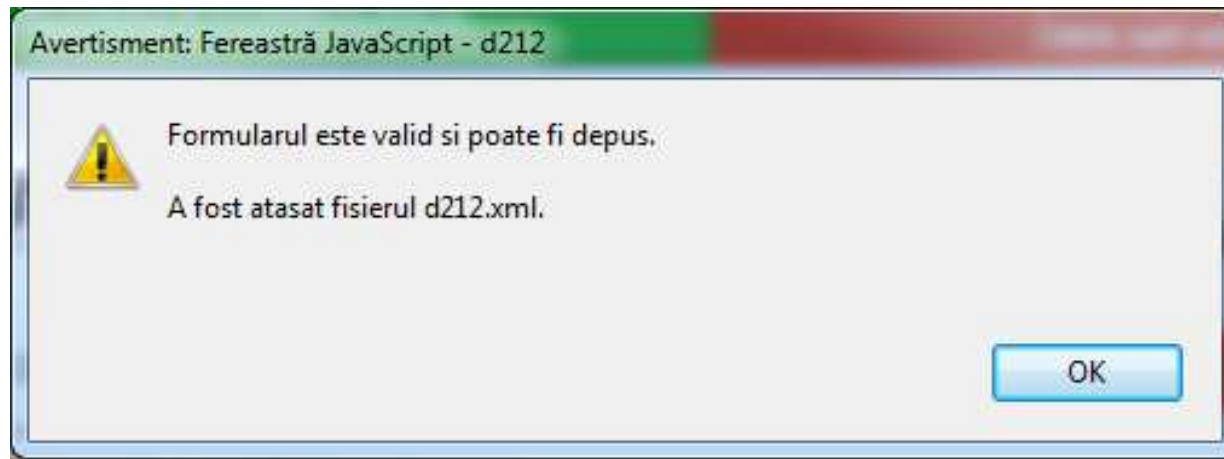

Sectiunea C: Completarea Declaratiei Unice – pasul 7

Salvati fisierul validat.

declaratieUnica_test.pdf - Adobe Acrobat Reader DC (64-bit)

File Edit View Sign Window Help

Home Tools declaratieUnica_tes... x

1 / 6 79.3%

Attach... x

Name

d212.xml

Istoric versiuni Asistenta Raporteaza o problema tehnica

LISTARE DEBLOCARE FORMULAR

ANAF
Agenția Națională de Administrare Fiscală

DECLARAȚIE UNICĂ
privind impozitul pe venit și contribuțiile sociale datorate de persoanele fizice

Anexa nr.1
212

Acest formular se utilizează pentru declararea impozitului pe veniturile realizate și a contribuțiilor sociale datorate pe anul 2022, precum și a impozitului estimat și a contribuțiilor sociale datorate pe anul 2023.
NU efectuați import de date din versiuni mai vechi ale Declarației unice D212

Document care conține date cu caracter personal protejate de prevederile Regulamentului (UE) 2016/679

Versiune: A1.0.0/ 01.01.2023 Suma de control: 11 FORMULAR VALIDAT

Semnatura electronica

A. DATE DE IDENTIFICARE A CONTRIBUABILULUI

A.1.Nume **POPESCU** A.2.Inițiala tatălui A.3.Prenume **MARIA** A.4.Cod de identificare fiscală (CNP/ NIF) **2010101010014**

A.5.Adresa **BUCURESTI**

A.6.Telefon A.7.Fax A.8.E-mail A.9.Cont bancar (IBAN)

A.10.Nerezident A.11.Țara de rezidență A.12.Cod de identificare fiscală din străinătate

Incepți să tastati cu majuscule cod auto tara, apoi selectati din lista valoarea dorita

Sectiunea C: Completarea Declaratiei Unice

– ce sa fac daca formularul nu este valid

In cazul in care nu ati completat formularul corespunzator, veti primi diverse mesaje de eroare. Remediatii eroarea in functie de mesaj si incercati din nou sa validati formularul.

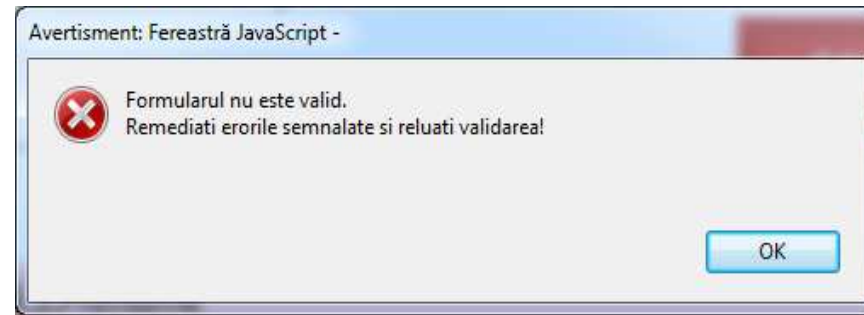
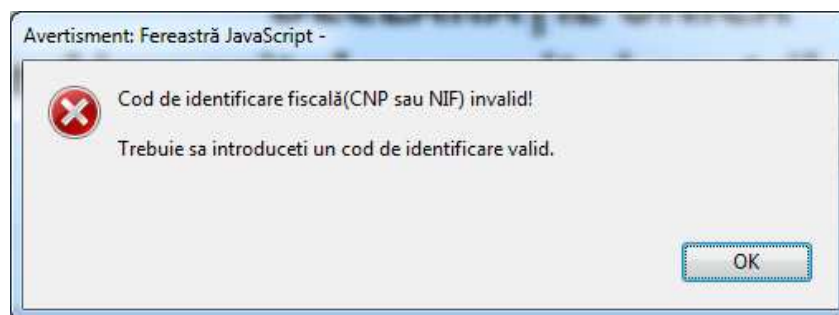
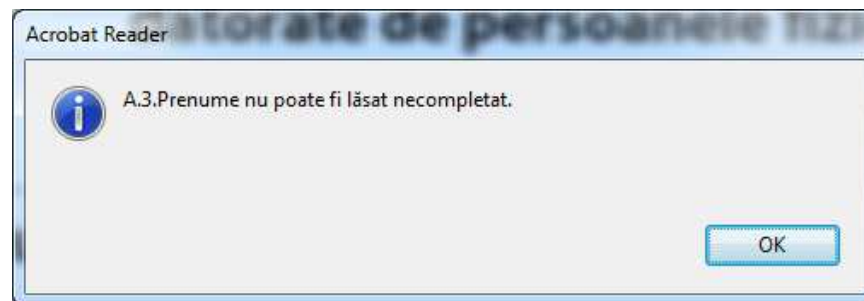
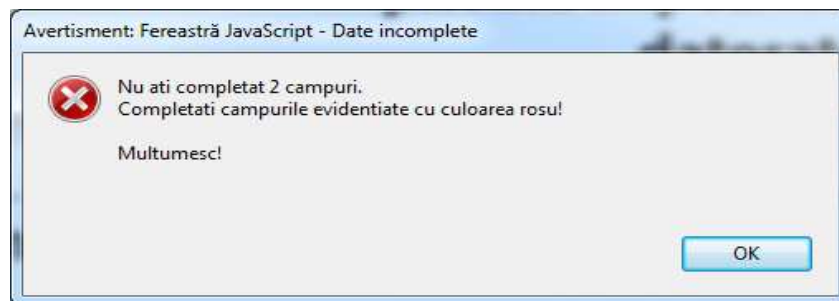

Secțiunea C: Completarea Declarației Unice – pasul 8

Vizualizați suma de plată în secțiunea "1.8. Sumarul obligațiilor privind impozitul pe venitul realizat și contribuțiile sociale datorate, stabilite prin declarația curentă".

declaratieUnica_test.pdf - Adobe Acrobat Reader DC (64-bit)

File Edit View Sign Window Help

Home Tools declaratieUnica_tes... x

Attach... X

Name

d212.xml

I.8. Sumarul obligațiilor privind impozitul pe venitul realizat și contribuțiile sociale datorate, stabilite prin declarația curentă

I. Obligații privind impozitul pe venitul realizat, stabilite prin declarația curentă (lei)

Rd.1 = rd.8 + rd.1.1.B + rd.4 de la 1.1.2.B + rd.2 de la 1.3 + rd.10 de la 1.2.1.B + rd.6 de la 1.4

Rd.2 = Total coloana 7 de la 1.5

Rd.3 = Total coloana 7 de la 1.6

Rd.4 = Total coloana 7 de la 1.7

Rd.5 = Rd.1 + Rd.2 + Rd.3 + Rd.4

Rd.5 - se completează suma reprezentând plățile anticipate reținute la sursă pe veniturile prevăzute la art.68^A2 și art.115 alin.(2^A) lit.k^A) din Legea nr.227/2015 privind Codul fiscal, cu modificările și completările ulterioare, realizate de către contribuabil, alții decât titularul dreptului de proprietate, fost proprietar sau moștenitorii legali ori testamentari ai acestuia, de la Autoritatea Națională pentru Restituirea Proprietăților, ca urmare a valorificării dreptului de creanță dobândit în legătură cu măsurile pentru finalizarea procesului de restituire, în natură sau prin echivalent, a imobilelor preluate în mod abuziv în perioada regimului comunist în România potrivit prevederilor Legii nr.165/2013.

Rd.7 = Rd.5 - Rd.6

Se completează numai dacă impozitul pe venit datorat total (rd.5) este mai mare decât plățile anticipate (rd.6).

Rd.8 = Rd.6 - Rd.5

Se completează numai dacă plățile

	(lei)
1. Impozit pe venitul anual	100
2. Impozit pe venit datorat pentru indemnizația prevăzută la art.3 din Ordonanța de urgență a Guvernului nr.132/2020	
3. Impozit pe venit datorat pentru indemnizația prevăzută la art.6 alin.(1) lit.a) și b) din Ordonanța de urgență a Guvernului nr.111/2021	
4. Impozit pe venit datorat pentru indemnizația prevăzută la art.6 alin.(1) lit.a) sau b) din Ordonanța de urgență a Guvernului nr.2/2022	
5. Total impozit pe venit datorat (rd.1+rd.2+rd.3+rd.4)	100
6. Plăți anticipate, potrivit dispozițiilor art.68 ^A 2 și art.115 alin.(2 ^A) din Legea nr.227/2015, cu modificările și completările ulterioare	
7. Diferențe de impozit de plată rezultate din definitivarea impozitului anual datorat, potrivit Capitolului I (rd.5 - rd.6)	
8. Diferențe de impozit de restituit rezultate din definitivarea impozitului anual datorat, potrivit Capitolului I (rd.6 - rd.5)	

Secțiunea D: Trimiterea Declarației Unice

– pasul 1

- Accesați site-ul ANAF (www.anaf.ro) și apăsați butonul “Depunere Declarație Unică și alte formulare SPV-PF”
- Alternativ, puteți să accesați direct următorul link: formularespv-pf.anaf.ro

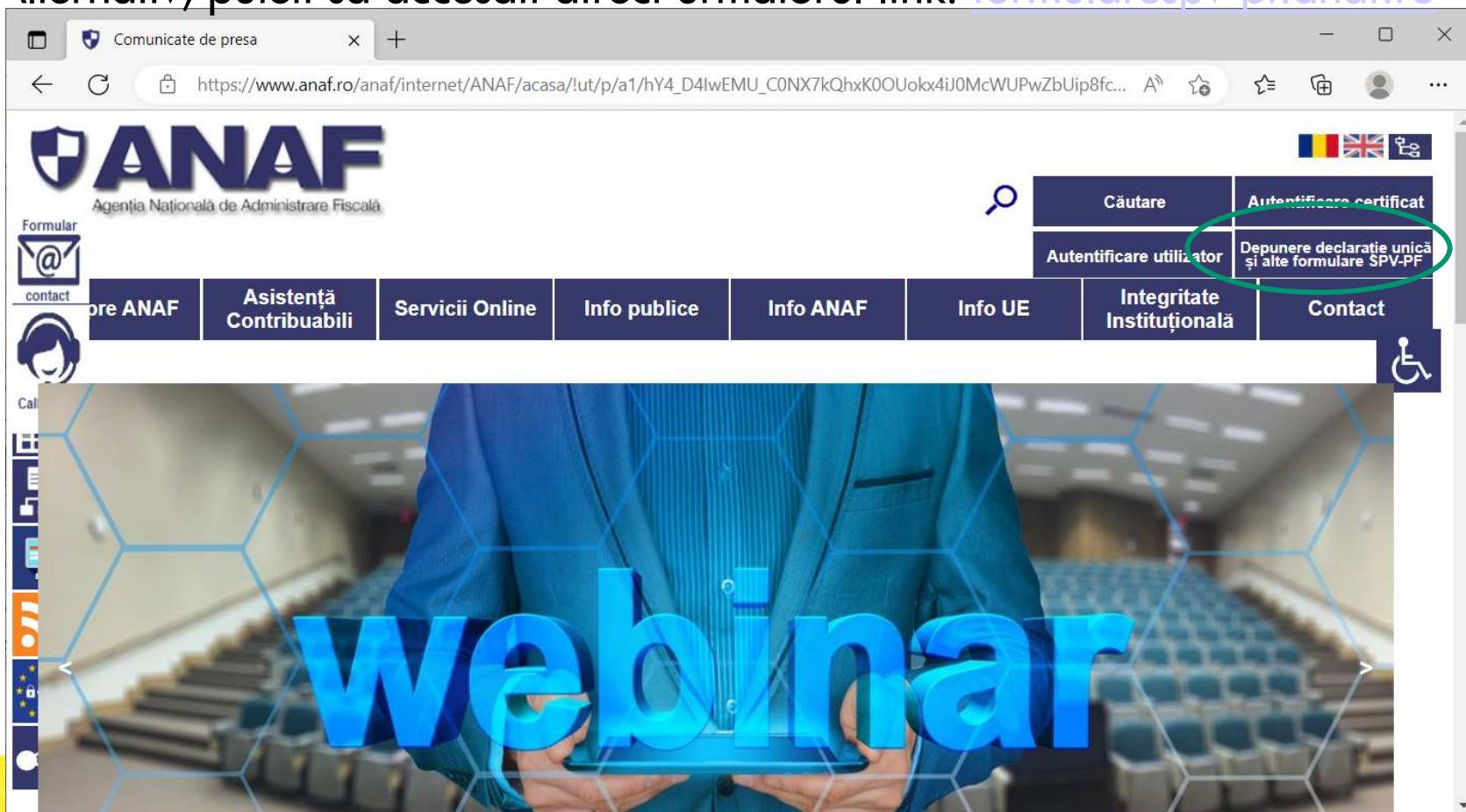

Secțiunea D: Trimiterea Declarației Unice – pasul 2

Folosiți numele de utilizator și parola aleasă la înregistrarea în SPV și apăsați butonul Autentificare. După aceea veți avea nevoie și de un cod de siguranță primit pe adresa de e-mail folosită la înregistrare pentru a accesa SPV.

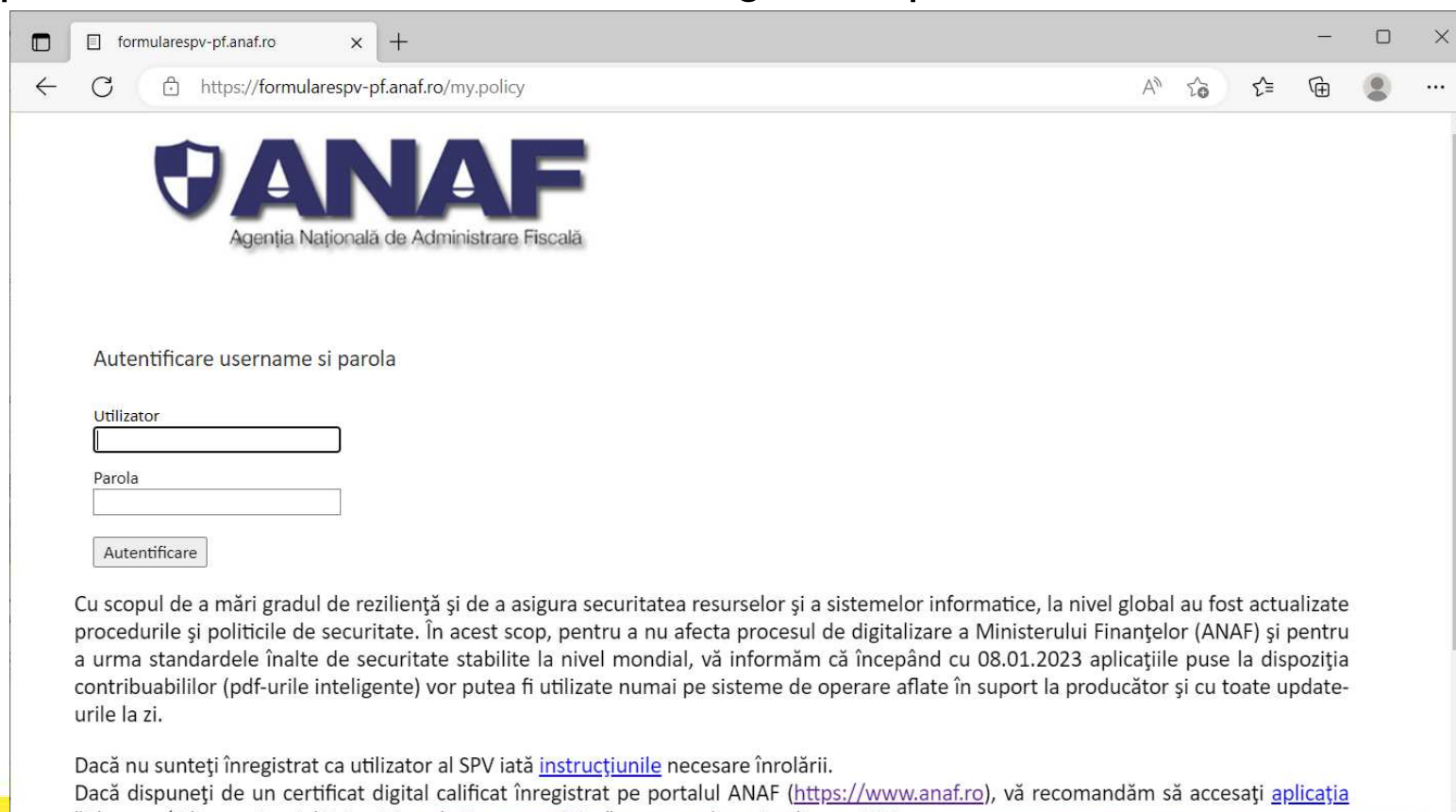

formularespv-pf.anaf.ro x +

https://formularespv-pf.anaf.ro/my.policy

Agenția Națională de Administrare Fiscală

Autentificare username și parola

Utilizator

Parola

Autentificare

Cu scopul de a mări gradul de reziliență și de a asigura securitatea resurselor și a sistemelor informatice, la nivel global au fost actualizate procedurile și politicile de securitate. În acest scop, pentru a nu afecta procesul de digitalizare a Ministerului Finanțelor (ANAF) și pentru a urma standardele înalte de securitate stabilite la nivel mondial, vă informăm că începând cu 08.01.2023 aplicațiile puse la dispoziția contribuabililor (pdf-urile inteligente) vor putea fi utilizate numai pe sisteme de operare aflate în suport la producător și cu toate update-urile la zi.

Dacă nu sunteți înregistrat ca utilizator al SPV iată [instrucțiunile](#) necesare înrolării.
Dacă dispuneți de un certificat digital calificat înregistrat pe portalul ANAF (<https://www.anaf.ro>), vă recomandăm să accesați [aplicația](#)

Secțiunea D: Trimiterea Declarației Unice – pasul 3

Apasați butonul “Choose File” pentru a încărca fișierul pdf al Declarației Unice.

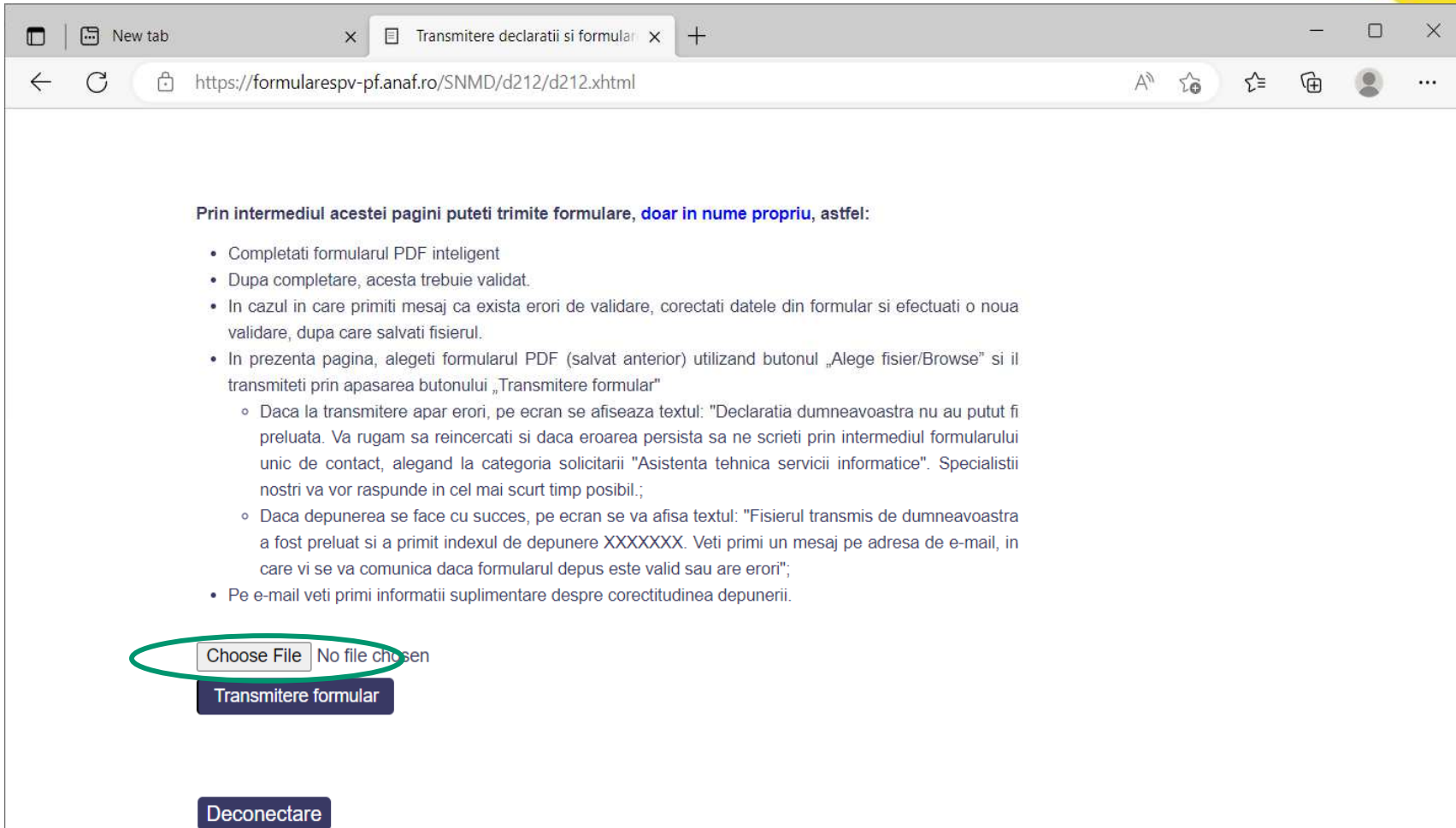

Prin intermediul acestei pagini puteți trimite formulare, **doar in nume propriu**, astfel:

- Completați formularul PDF inteligent
- După completare, acesta trebuie validat.
- În cazul în care primiți mesaj ca există erori de validare, corectati datele din formular și efectuați o nouă validare, după care salvați fișierul.
- În prezenta pagină, alegeți formularul PDF (salvat anterior) utilizând butonul „Alege fișier/Browse” și îl transmiteți prin apăsarea butonului „Transmitere formular”
 - Dacă la transmitere apar erori, pe ecran se afișează textul: "Declarația dumneavoastră nu a putut fi preluată. Va rugăm să încercați și dacă eroarea persistă să ne scrieți prin intermediul formularului unic de contact, alegând la categoria solicitării "Asistență tehnică servicii informatice". Specialiștii noștri vă vor răspunde în cel mai scurt timp posibil.;
 - Dacă depunerea se face cu succes, pe ecran se va afișa textul: "Fișierul transmis de dumneavoastră a fost preluat și a primit indexul de depunere XXXXXXXX. Veti primi un mesaj pe adresa de e-mail, în care vi se va comunica dacă formularul depus este valid sau are erori";
- Pe e-mail veți primi informații suplimentare despre corectitudinea depunerii.

No file chosen

Secțiunea D: Trimiterea Declarației Unice – pasul 4

Mergeți la adresa unde ați salvat fișierul pdf al Declarației Unice, pe care l-ați validat și salvat, selectați fișierul și apăsați butonul “Open”.

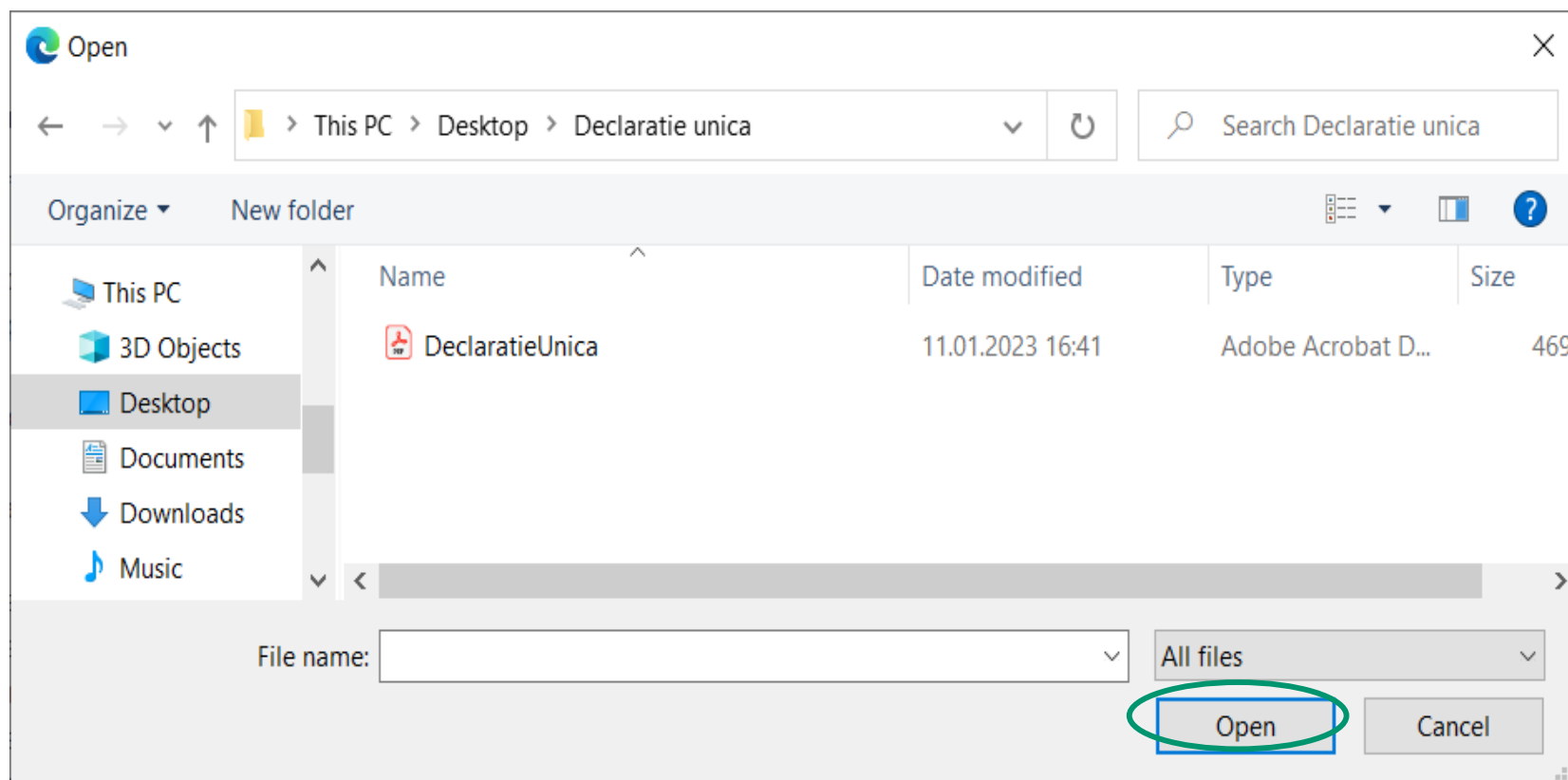

Secțiunea D: Trimiterea Declarației Unice – pasul 5

Apasați butonul “Trimitere formular”.

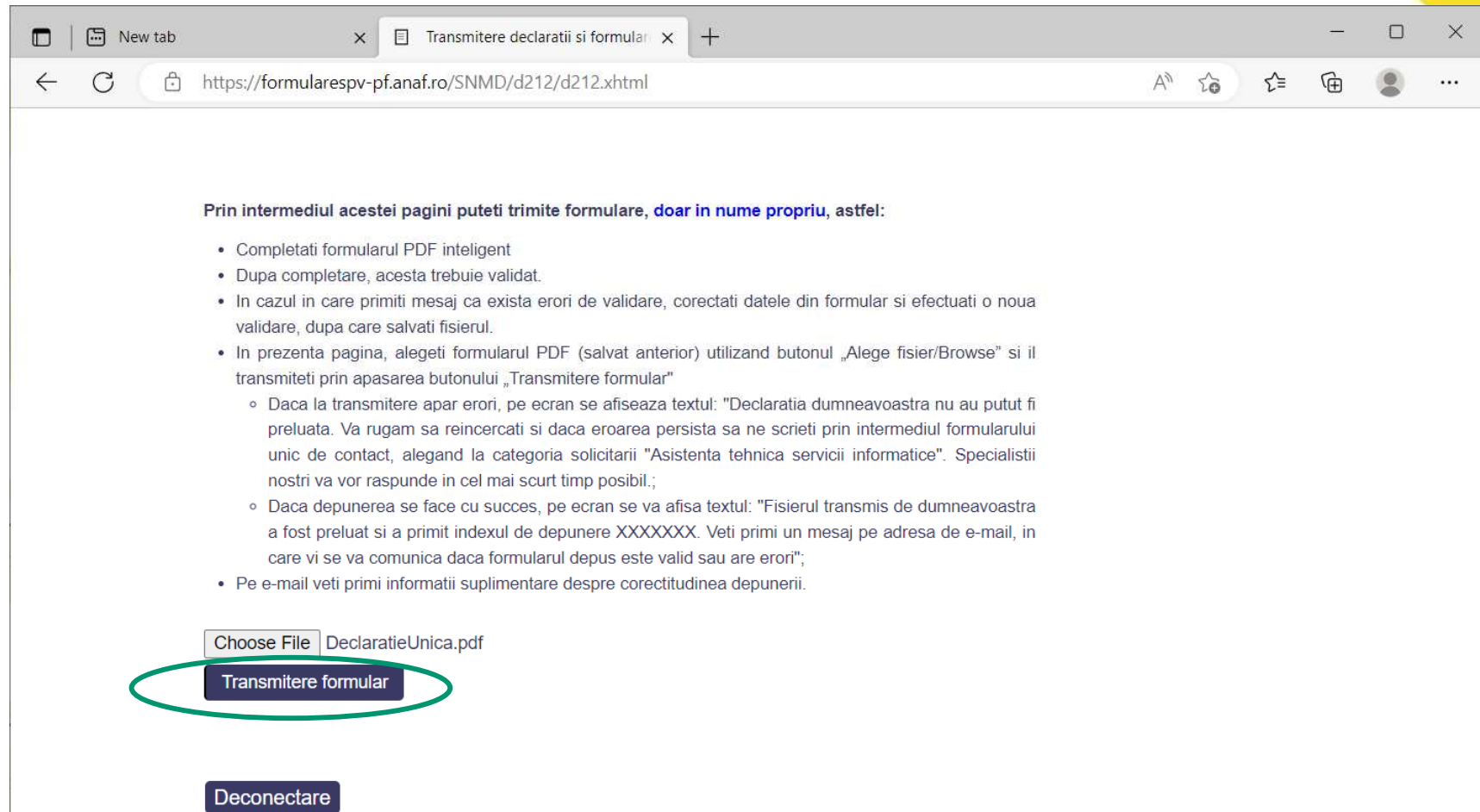

Prin intermediul acestei pagini puteți trimite formulare, **doar in nume propriu**, astfel:

- Completați formularul PDF inteligent
- După completare, acesta trebuie validat.
- În cazul în care primiți mesaj că există erori de validare, corectati datele din formular și efectuați o nouă validare, după care salvați fișierul.
- În prezenta pagină, alegeți formularul PDF (salvat anterior) utilizând butonul „Alege fișier/Browse” și îl transmiteți prin apăsarea butonului „Trimitere formular”
 - Dacă la transmitere apar erori, pe ecran se afișează textul: "Declarația dumneavoastră nu a putut fi preluată. Va rugăm să reîncercați și dacă eroarea persistă să ne scrieți prin intermediul formularului unic de contact, alegând la categoria solicitării "Asistența tehnică servicii informatice". Specialiștii noștri vă vor răspunde în cel mai scurt timp posibil.;
 - Dacă depunerea se face cu succes, pe ecran se va afișa textul: "Fișierul transmis de dumneavoastră a fost preluat și a primit indexul de depunere XXXXXXXX. Veti primi un mesaj pe adresa de e-mail, în care vi se va comunica dacă formularul depus este valid sau are erori";
- Pe e-mail veți primi informații suplimentare despre corectitudinea depunerii.

Choose File DeclaratieUnica.pdf

Trimitere formular

Deconectare

Secțiunea D: Trimiterea Declarației Unice – pasul 6

Verificați dacă fișierul a fost preluat. Veti primi un mesaj în acest sens în browser-ul folosit.

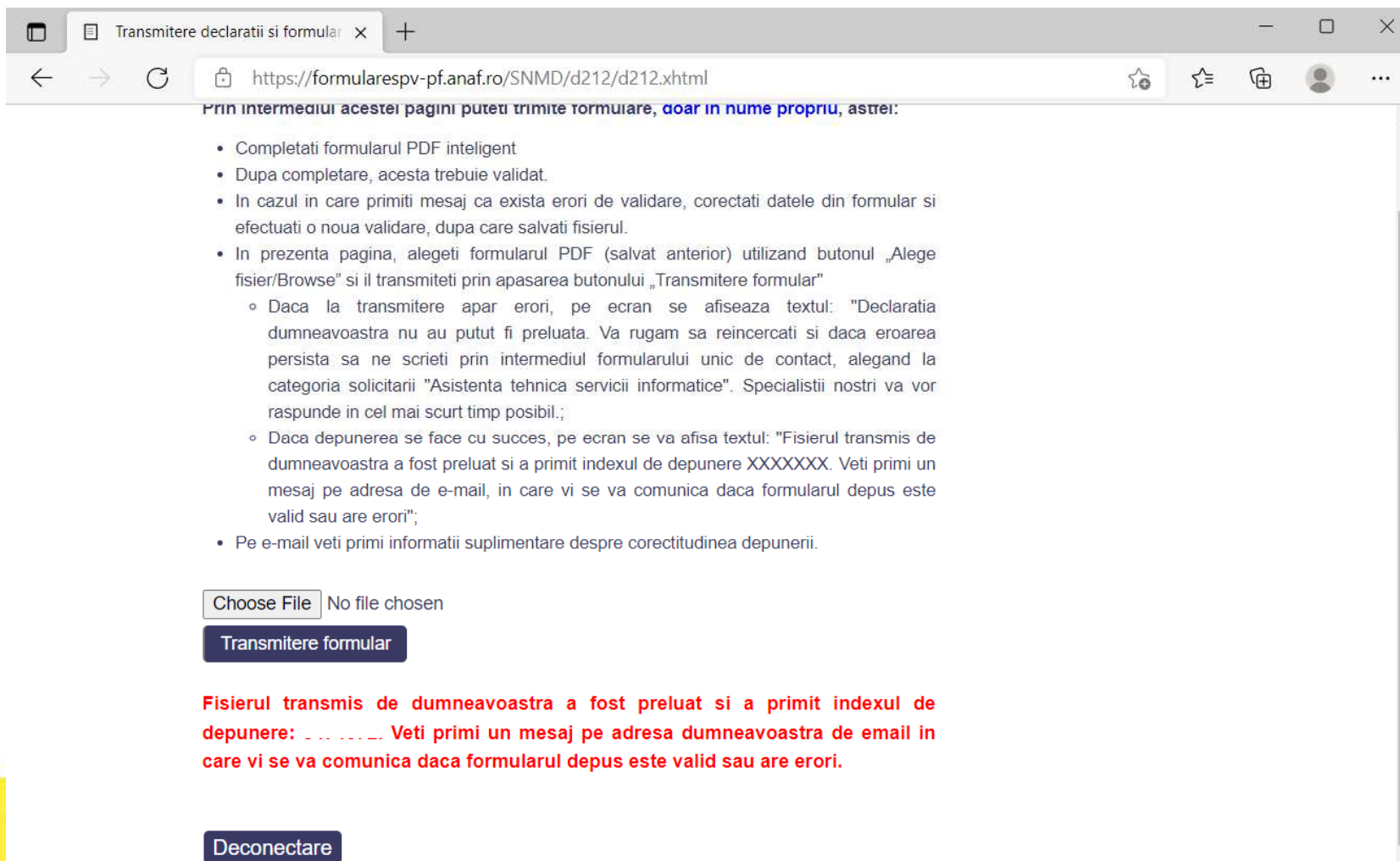

Prin intermediul acestei pagini puteți trimite formulare, **doar în nume propriu**, astrei:

- Completați formularul PDF inteligent
- După completare, acesta trebuie validat.
- În cazul în care primiți mesaj că există erori de validare, corectati datele din formular și efectuați o nouă validare, după care salvați fișierul.
- În prezenta pagină, alegeți formularul PDF (salvat anterior) utilizând butonul „Alege fișier/Browse” și îl transmiteți prin apăsarea butonului „Trimite formular”
 - Dacă la transmitere apar erori, pe ecran se afișează textul: "Declarația dumneavoastră nu a putut fi preluată. Va rugăm să încercați și dacă eroarea persista să ne scrieți prin intermediul formularului unic de contact, alegând la categoria solicitării "Asistența tehnică servicii informatice". Specialistii noștri va vor răspunde în cel mai scurt timp posibil.;
 - Dacă depunerea se face cu succes, pe ecran se va afișa textul: "Fișierul transmis de dumneavoastră a fost preluat și a primit indexul de depunere XXXXXXXX. Veti primi un mesaj pe adresa de e-mail, în care vi se va comunica dacă formularul depus este valid sau are erori";
- Pe e-mail veți primi informații suplimentare despre corectitudinea depunerii.

Choose File No file chosen

Trimite formular

Fișierul transmis de dumneavoastră a fost preluat și a primit indexul de depunere: Veti primi un mesaj pe adresa dumneavoastră de email în care vi se va comunica dacă formularul depus este valid sau are erori.

Deconectare

Secțiunea D: Trimiterea Declarației Unice

– pasul 7

Verificați în adresa de e-mail comunicată către ANAF, la înscrierea în SPV, dacă ați primit e-mail-ul de confirmare și descărcați recipisa. Prelucrarea poate fi într-una din stările: În prelucrare, Fisierul depus nu este un document valid, Documentul are erori de validare sau Documentul este valid.

Sectiunea D: Trimiterea Declaratiei Unice

– pasul 8

Verificati recipisa! In cazul in care declaratia este corecta, veti primi mesajul ca "Nu exista erori de validare". Daca primiti alt mesaj corectati eroarea si redepuneti declaratia.

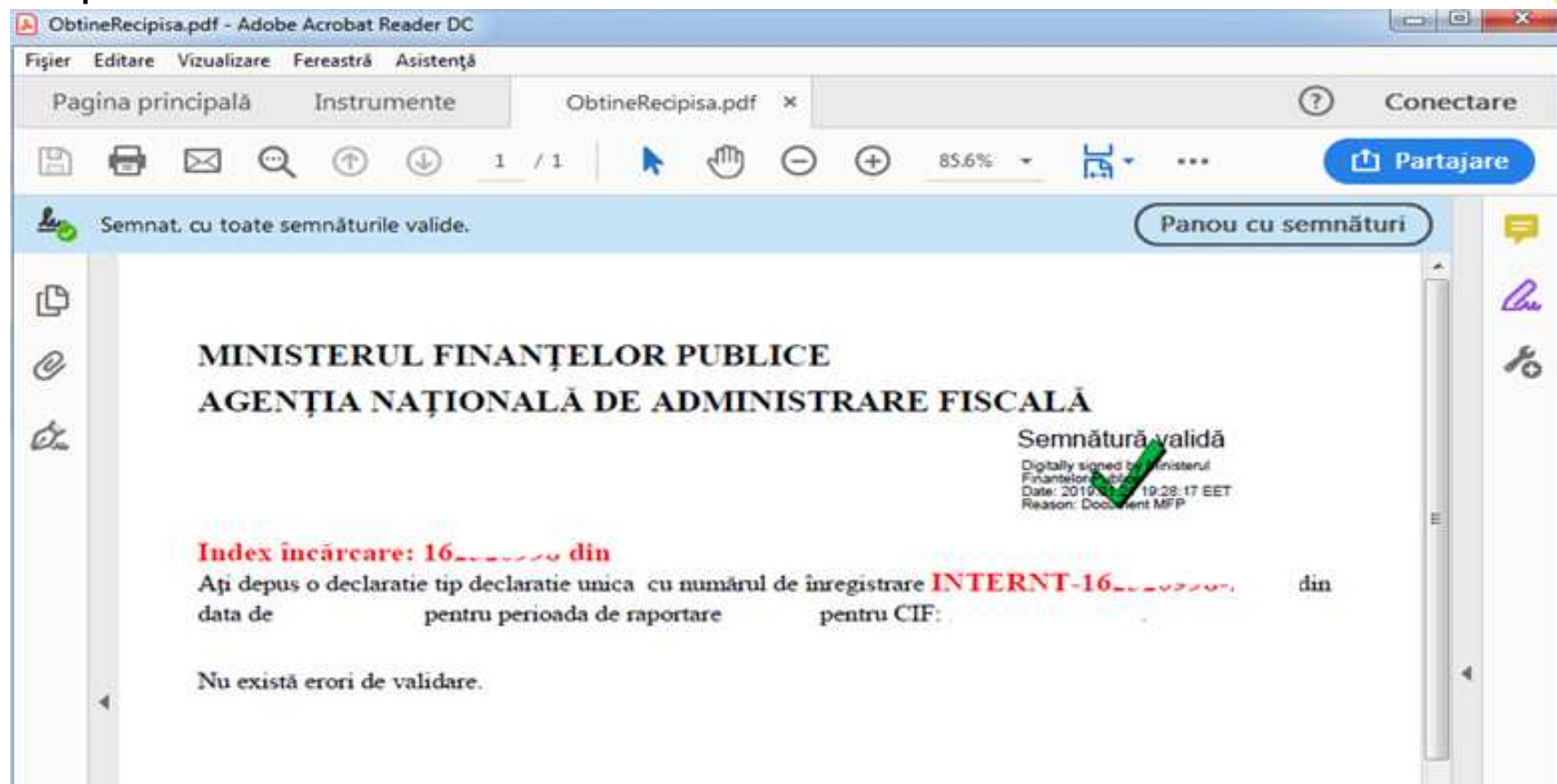

Sectiunea E: Efectuati plata impozitului

- ✓ In cazul in care aveti impozit de platit, reprezentand obligatiile fiscale anuale pentru anul 2022, efectuati plata impozitului pana pe data de 25 mai 2023.
- ✓ Plata impozitului se poate face prin una din urmatoarele modalitati: numerar, mandat postal, card bancar prin POS-urile instalate la unitatile Trezoreriei, prin virament in contul de trezorerie de regularizari aferent administratie fiscale de domiciliu, prin virament in contul tranzitoriu deschis pe numele Ministerului Finantelor la Raiffeisen Bank.
- ✓ Puteti sa utilizati Spatiul Privat Virtual sau ghiseul.ro pentru a efectua plata impozitului on-line. Plata poate fi efectuata doar dupa ce sumele scadente de plata se vor actualiza in platforma ghiseul.ro. Actualizarea acestor sume se poate face cu intarziere de cateva saptamani de la data depunerii Declaratiei unice.

Secțiunea E: Efectuați plata impozitului prin SPV – pasul 1

- ✓ Accesați SPV la adresa: pfinternet.anaf.ro cu ajutorul numelui de utilizator și al parolei alese la înregistrarea în SPV
- ✓ Alegeți "Plăți creanțe" și "În nume propriu/pentru reprezentanți"

https://pfinternet.anaf.ro/anaf/m x +

https://pfinternet.anaf.ro/anaf/myinternet/SPV/mesaje/!ut/p/a1/04_Sj9CPykssy0xPLMnMz0vMAfGjzOI9DD3MPIwsjL...

SPV

Spațiul Privat Virtual

contact **Mesaje** **Solicitări** **Plăți creanțe** **Programări online** **Buletin Fiscal** **Arhivă declarații** **Deconectare**

Call Center

Noutăți

Mesaje

Informații documente electronice disponibile

ATENȚIE! - documentele electronice afișate sunt disponibile pentru descărcare doar până la data arhivării. Pentru a nu le pierde, recomandăm descărcarea și păstrarea lor pe stațiile proprii.

Elimina Filtre

Mesaje

Secțiunea E: Efectuați plata impozitului prin SPV – pasul 2

Apasați butonul “Afișare obligații neachitate”

https://pfinternet.anaf.ro/anaf/myinternet/SPV/plati_pf!/ut/p/a1/04_Sj9CPykssy0xPLMnMz0vMAfGjzOI9...

SPV

Spațiul Privat Virtual

Plăți creanțe

Deconectare

Mesaje Solicități Plăți creanțe Programări online Buletin Fiscal Arhivă declarații

În nume propriu/pentru reprezentanți

Plata obligațiilor fiscale:

Alege CNP / NIF

Afișare obligații neachitate

Se vor afișa doar obligațiile de plată care pot fi plătite în acest moment prin ghiseul.ro. Pentru lista completă a acestora, consultați raportul Obligații de plată și respectiv Nota obligațiilor de plată pentru modalități alternative de achitare: plata prin ordin bancar (internet banking) sau la trezorerie.

Sectiunea E: Efectuati plata impozitului prin SPV – pasul 3

Selectati obligatiile fiscale pe care doriti sa le platiti si dupa aceea apasati butonul "Spre pagina de plata"

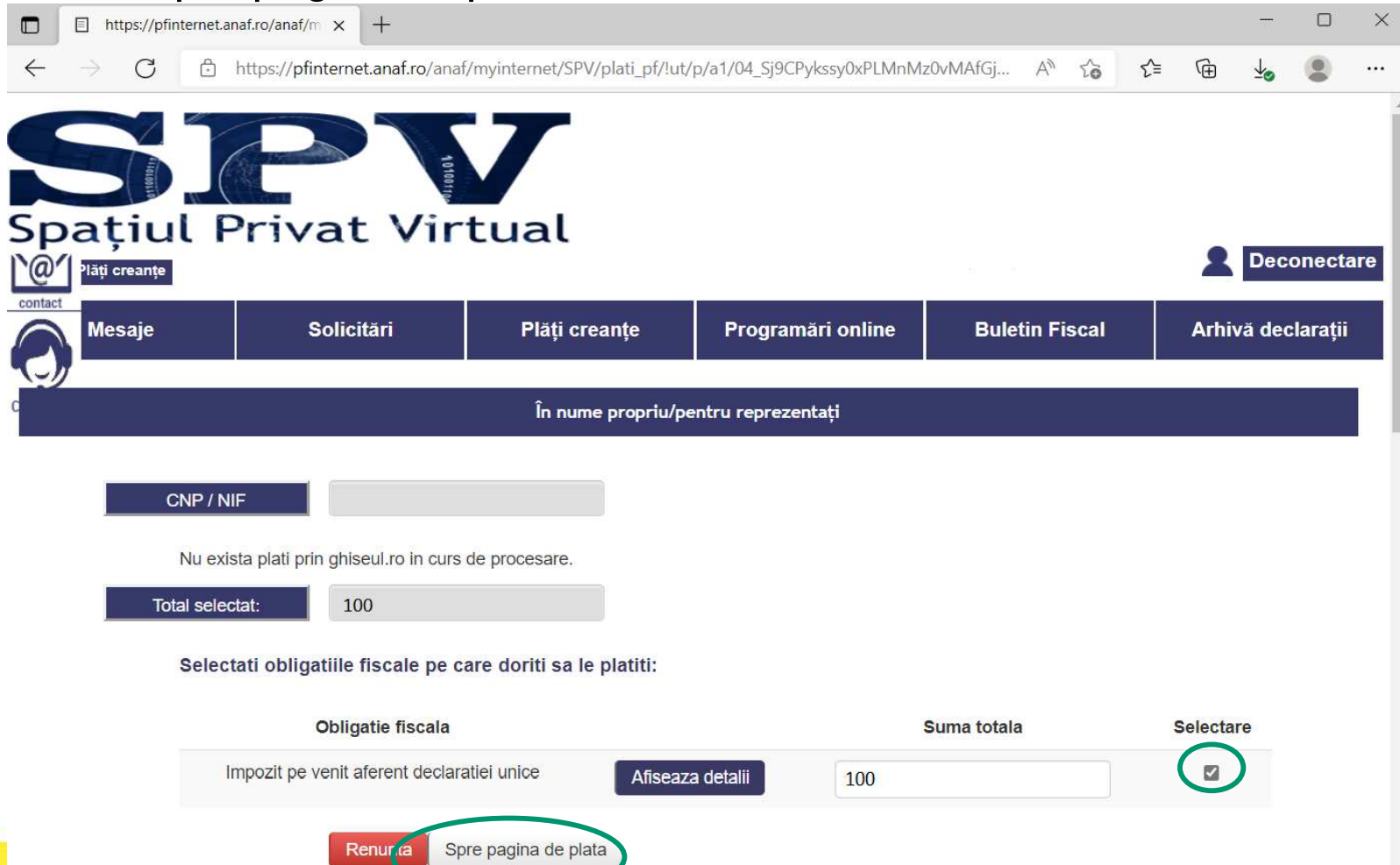

The page header includes the SPV logo and the text "Spațiul Privat Virtual". A navigation menu contains the following items: Mesaje, Solicitări, Plăți creanțe, Programări online, Buletin Fiscal, and Arhivă declarații. A "Deconectare" button is visible in the top right corner.

The main content area displays the text "În nume propriu/pentru reprezentăți". Below this, there is a field for "CNP / NIF" and a message: "Nu exista plati prin ghiseul.ro in curs de procesare." A "Total selectat:" field shows the value "100".

The section "Selectati obligatiile fiscale pe care doriti sa le platiti:" contains a table with the following columns: "Obligatie fiscala", "Suma totala", and "Selectare".

Obligatie fiscala	Suma totala	Selectare
Impozit pe venit aferent declaratiei unice Afiseaza detalii	100	<input checked="" type="checkbox"/>

At the bottom of the table, there are two buttons: "Renunța" and "Spre pagina de plata". The "Spre pagina de plata" button is circled in green.

Sectiunea E: Efectuati plata impozitului prin SPV – pasul 4

Dupa ce bifati acordul de redirectionare pe platforma ghiseul.ro, apasati butonul "Plateste"

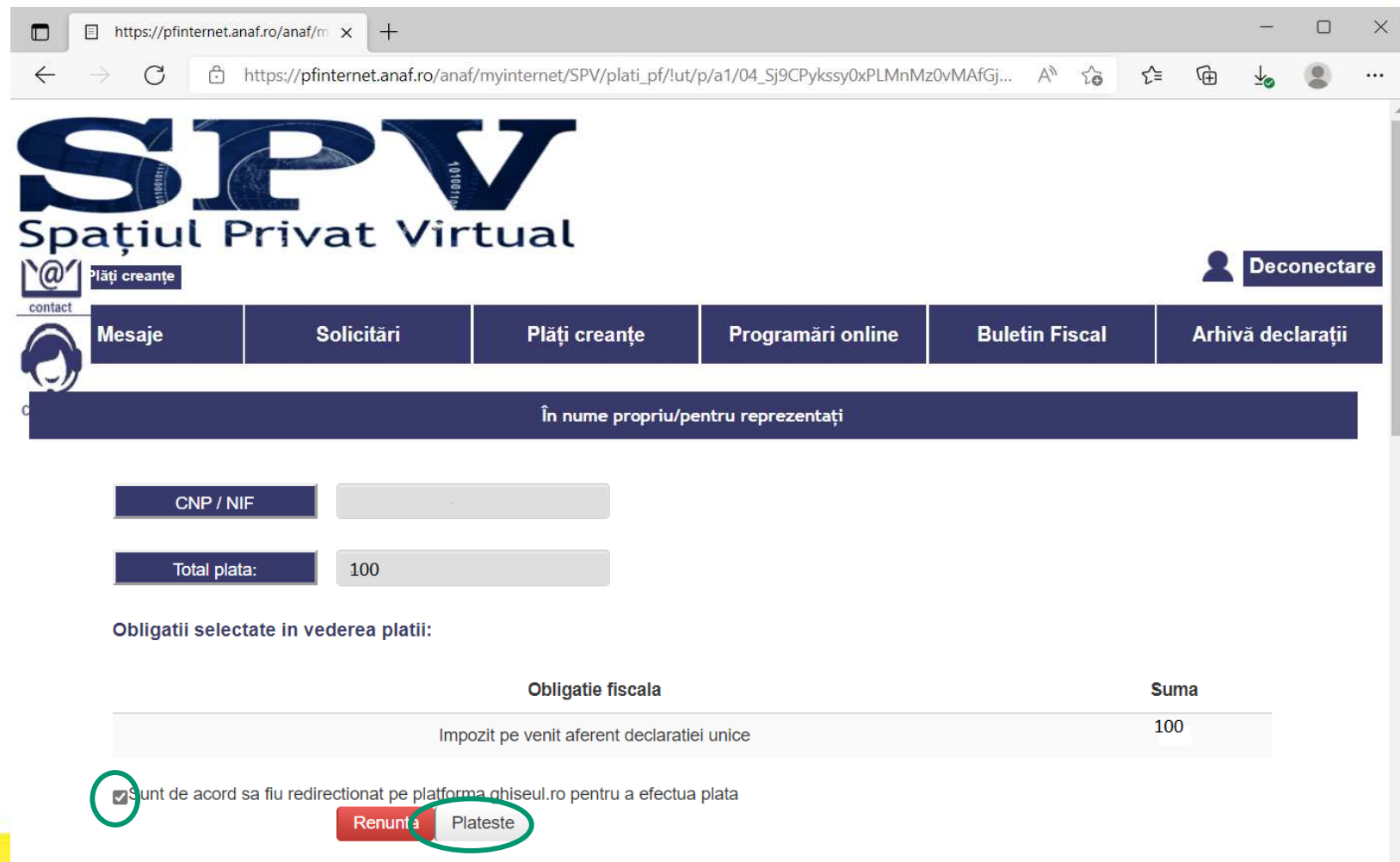

https://pfinternet.anaf.ro/anaf/m x +

https://pfinternet.anaf.ro/anaf/myinternet/SPV/plati_pf!/ut/p/a1/04_Sj9CPyksy0xPLMnMz0vMAfGj...

SPV

Spațiul Privat Virtual

Plăți creanțe

Deconectare

Mesaje Solicitări Plăți creanțe Programări online Buletin Fiscal Arhivă declarații

contact

În nume propriu/pentru reprezentați

CNP / NIF

Total plata: 100

Obligatii selectate in vederea platii:

Obligatie fiscala	Suma
Impozit pe venit aferent declaratiei unice	100

Sunt de acord sa fiu redirectionat pe platforma ghiseul.ro pentru a efectua plata

Renunta Plateste

Sectiunea E: Efectuati plata impozitului prin SPV – pasul 5

Din platforma ghiseul.ro se apasa butonul "Plateste", iar in pagina urmatoare se introduc datele cardului si se aproba plata.

Tip venit	Suma
55.04 Sume reprezentand impozit pe venit si contributi sociale datorate de persoane fizice in curs de distribuire/Impozit pe venit aferent declaratiei unice IBAN: RO40TREZ7025504XXXXXXXXX	100 Lei
COMISION	0,00 Lei
TOTAL DE PLATĂ	100.00 Lei

Comisionul suportat integral de institutie.

Atenție, tranzacția dumneavoastră este finalizată cu succes în momentul în care primiți de la sistemul ghiseul.ro un e-mail cu dovada de plată sau regăsiți tranzacția în secțiunea "Plăți anterioare" cu statusul "Procesată"

Aprob plata și sunt de acord cu [termenii și condițiile de utilizare](#)

PLĂTEȘTE

3D Secure
Verified by VISA MasterCard SecureCode

Mentiuni

- ✓ Prin Declaratia Unica, persoanele fizice declara veniturile nesupuse impozitarii la sursa, atat din Romania, cat si din strainatate. In categoria veniturilor neimpozitate la sursa, care trebuie declarate prin intermediul Declaratiei unice, intra si veniturile din transferul titlurilor de valoare la organisme de plasament colectiv (fonduri de investitii).
- ✓ Pentru contributia de asigurari sociale de sanatate (CASS) aferenta anului 2022 se completeaza subsectiunea I.3.2, doar daca veniturile non-salariale inregistrate in 2022 au depasit plafonul de 12 salarii minime brute pe tara ($12 \text{ luni} * 2.550 = 30.600 \text{ RON}$).
- ✓ Prin aceasta Declaratie se transmite autoritatii fiscale si estimarea veniturilor realizate in 2023. Contributia de asigurari sociale de sanatate (CASS) se datoreaza in situatia in care valoarea cumulata a veniturilor non-salariale depaseste plafonul de 6 salarii minime brute pe tara in vigoare la data depunerii declaratiei ($6 * 3.000 = 18.000 \text{ RON}$). Se completeaza in Subsectiunea II.2.2.
- ✓ Pentru veniturile anului 2022, cota de contributie de 10% se va aplica asupra bazei de calcul de 12 salarii minime brute, indiferent de valoarea cumulata a veniturilor non-salariale care depaseste plafonul de 12 salarii minime brute pe tara.

Cum aflu daca am depasit plafonul de 12 salarii minime?

- Calculati: "Castig cumulat de la inceputul anului" (din Fisa de Portofoliu) MINUS "Pierdere cumulata de la inceputul anului" (din Fisa de Portofoliu) PLUS "Baza bruta beneficiu (echivalent lei)" (din Lista distributie beneficii anuale, document pe care il primiti doar daca ati beneficiat de distributie din clasa D a unui fond RAM).
- Verificati daca valoarea calculata mai sus, plus alte venituri non-salariale neobtinute la RAM, depasesc plafonul de 12 salarii minime brute pe tara (12 luni * 2.550=30.600 RON) pentru anul 2022.

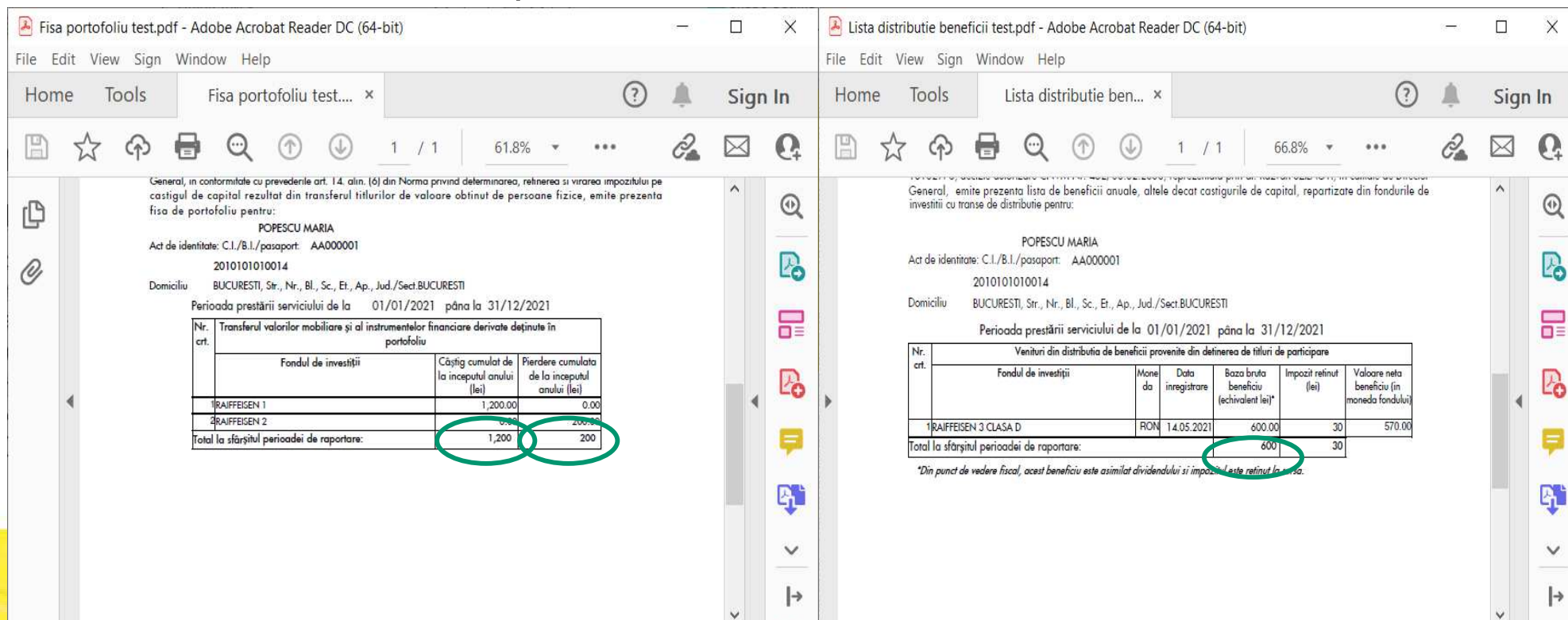

Fisa portofoliu test.pdf - Adobe Acrobat Reader DC (64-bit)

File Edit View Sign Window Help

Home Tools Fisa portofoliu test... x

1 / 1 61.8%

General, in conformitate cu prevederile art. 14. alin. (6) din Norma privind determinarea, reținerea și virarea impozitului pe castigul de capital rezultat din transferul titlurilor de valoare obtinut de persoane fizice, emite prezenta fisa de portofoliu pentru:

POPESCU MARIA
Act de identitate: C.I./B.I./pasaport: AA000001
2010101010014
Domiciliu BUCURESTI, Str., Nr., Bl., Sc., Et., Ap., Jud./Sect.BUCURESTI

Perioada prestării serviciului de la 01/01/2021 până la 31/12/2021

Nr. crt.	Transferul valorilor mobiliare și al instrumentelor financiare derivate deținute în portofoliu	Fondul de investiții	
		Castig cumulat de la inceputul anului (lei)	Pierdere cumulata de la inceputul anului (lei)
1	RAIFFEISEN 1	1,200.00	0.00
2	RAIFFEISEN 2	0.00	200.00
Total la sfârșitul perioadei de raportare:		1,200	200

Lista distributie beneficii test.pdf - Adobe Acrobat Reader DC (64-bit)

File Edit View Sign Window Help

Home Tools Lista distributie ben... x

1 / 1 66.8%

General, emite prezenta lista de beneficii anuale, altele decat castigurile de capital, repartizate din fondurile de investitii cu transe de distributie pentru:

POPESCU MARIA
Act de identitate: C.I./B.I./pasaport: AA000001
2010101010014
Domiciliu BUCURESTI, Str., Nr., Bl., Sc., Et., Ap., Jud./Sect.BUCURESTI

Perioada prestării serviciului de la 01/01/2021 până la 31/12/2021

Nr. crt.	Venituri din distributie de beneficii provenite din detinerea de titluri de participare					
	Fondul de investiții	Moneda	Data inregistrare	Baza bruta beneficiu (echivalent lei)*	Impozit reținut (lei)	Valoare neta beneficiu (in moneda fondului)
1	RAIFFEISEN 3 CLASA D	RON	14.05.2021	600.00	30	570.00
Total la sfârșitul perioadei de raportare:				600	30	

*Din punct de vedere fiscal, acest beneficiu este asimilat dividendului și impozitul este reținut la sursă.

Modificari regim impozitare aplicate incepand cu anul 2023

- ✓ Incepand cu data de 1 Ianuarie 2023 toate rascumpararile efectuate in castig vor fi impozitate la sursa dupa cum urmeaza:
 - pentru unitatile de fond detinute mai mult de 365 de zile, inclusiv, castigul va fi impozitat cu o cota de 1%.
 - pentru unitatile de fond detinute mai putin de 365 de zile, castigul va fi impozitat cu o cota de 3%.

- ✓ SAI Raiffeisen Asset Manangement S.A. va calcula, retine si plati impozitul pentru fiecare rascumparare efectuata in castig, dumneavoastra fiind scutit de depunerea Declaratiei Unice si de plata a impozitului pe transferul titlurilor de valoare.

- ✓ Rascumpararile efectuate in pierdere nu vor mai fi compensate cu rascumpararile efectuate in castig in ceea ce priveste calculul bazei impozabile.

Modificari regim impozitare aplicate incepand cu anul 2023

- ✓ In cazul in care aveti cumulat venituri non-salariale anuale (categorie in care intra si castigurile obtinute ca urmare a rascumpararilor efectuate din fondurile de investitii) cel puțin egale cu 6 salarii minime brute (pentru anul 2023 acest nivel fiind de 18.000 lei anual) sunteti obligat la plata contributiei de asigurari sociale de sanatate (CASS) si declararea acesteia in Declaratia Unica, dupa cum urmeaza:
 - daca obtineti venituri non-salariale anuale intre 6 salarii minime brute (18.000 lei pentru anul 2023) si 12 salarii minime brute (36.000 lei pentru anul 2023) veti plati CASS in valoare de 1.800 lei, suma calculata prin aplicarea cotei de 10% la nivelul de 6 salarii minime brute (18.000 lei pentru anul 2023).
 - daca obtineti venituri non-salariale anuale intre 12 salarii minime brute (36.000 lei pentru anul 2023) si 24 salarii minime brute (72.000 lei pentru anul 2023) veti plati CASS in valoare de 3.600 lei, suma calculata prin aplicarea cotei de 10% la nivelul de 12 salarii minime brute (36.000 lei pentru anul 2023).
 - daca obtineti venituri non-salariale anuale de peste 24 salarii minime brute (72.000 lei pentru anul 2023) veti plati CASS in valoare de 7.200 lei, suma calculata prin aplicarea cotei de 10% la nivelul de 24 salarii minime brute (72.000 lei pentru anul 2023).

Mentiuni

- ✓ Nu veti primi Decizie de impunere de la ANAF. Declaratia depusa reprezinta titlu de creanta si produce efecte juridice ale instiintarii de plata de la data depunerii acesteia, in conditiile legii. Prin declaratia unica investitorul va calcula impozitul si il va plati din proprie initiativa direct pana la data de 25 mai a anului in care depune declaratia.
- ✓ Recipisa si declaratia depusa pot fi vizualizate timp de 60 de zile de la depunere in sectiunea mesaje din Spatiul Privat Virtual, accesat de la adresa <https://pfinternet.anaf.ro>

Disclaimer legal

- Prezentul document are caracter informativ, cu titlu de prezentare, bazat pe informațiile publice valabile la data emiterii acestuia. În cazul în care informațiile se modifică, SAI RAM nu are obligația de notificare a acestor modificări sau de modificare a acestui document în conformitate cu informațiile modificate.
- Exemplul prezentat este conform modelului Declarației Unice valabile la data emiterii documentului și are în vedere doar situația realizării de venituri din investiții realizate din răscurparări de unități de fond.
- Informațiile din acest document nu constituie consultanță fiscală și pentru clarificarea situației personale va recomandăm să luați legătura cu un consultant fiscal.
- Prezentul document nu angajează din punct de vedere juridic SAI RAM și SAI RAM nu își asumă răspunderea pentru eventualele erori sau informațiile incomplete din acest document.