S.A.I. Raiffeisen Asset Management S.A.

Situatii financiare specifice pentru activitatea de administrare a fondurilor de pensii facultative

Pentru exercitiul financiar incheiat la 31 decembrie 2022

Deloitte Audit S.R.L.
Clădirea The Mark Tower,
Calea Griviței nr. 82-98,
Sector 1, 010735
București, România

Tel: +40 21 222 16 61
Fax: +40 21 222 16 60
www.deloitte.ro

RAPORTUL AUDITORULUI INDEPENDENT

Către Acționarii,
S.A.I. Raiffeisen Asset Management S.A.

Raport cu privire la informațiile financiare anuale privind administrarea fondurilor de pensii facultative

Opinie

1. Am auditat informațiile financiare privind administrarea fondurilor de pensii facultative („informații financiare specifice") anexate ale S.A.I. Raiffeisen Asset Management S.A. („Societatea"), cu sediul social Calea Floreasca, Nr. 246D, Et. 2, Sector 1, București, identificată prin codul unic de înregistrare fiscală RO18102976, care cuprind situația activelor, pasivelor și capitalurilor proprii pentru activitatea de administrare a fondurilor de pensii facultative la 31 decembrie 2022 și situația veniturilor și cheltuielilor pentru activitatea de administrare a fondurilor de pensii facultative, pentru exercițiul financiar încheiat la aceeași dată, împreună cu Nota 1, bazele întocmirii informațiilor financiare specifice.

2. În opinia noastră, informațiile financiare specifice ale Societății la 31 decembrie 2022 și pentru exercițiul financiare încheiat la aceeași dată au fost întocmite, sub toate aspectele semnificative, în conformitate cu bazele întocmirii și prezentării descrise în Nota 1 la informațiile financiare specifice.

Baza pentru opinie

3. Am desfășurat auditul nostru în conformitate cu Standardele Internaționale de Audit („ISA"), Regulamentul UE nr. 537 al Parlamentului și al Consiliului European (în cele ce urmează „Regulamentul") și Legea nr. 162/2017 („Legea"). Responsabilitățile noastre în baza acestor standarde sunt descrise detaliat în secțiunea „Responsabilitățile auditorului într-un audit al situațiilor financiare" din prezentul raport. Suntem independenți față de Societate, conform Codului Etic al Profesioniștilor Contabili emis de Consiliul pentru Standarde Internaționale de Etică pentru Contabili (codul IESBA), conform cerințelor etice care sunt relevante pentru auditul informațiilor financiare în România, inclusiv Regulamentul și Legea, și ne-am îndeplinit responsabilitățile etice conform acestor cerințe și conform Codului IESBA. Credem că probele de audit pe care le-am obținut sunt suficiente și adecvate pentru a furniza o bază pentru opinia noastră.

Evidențierea unor aspecte

4. Atragem atenția asupra Notei 1 la informațiile financiare specifice, ce descrie principiile în baza cărora acestea au fost întocmite. Informațiile financiare specifice la 31 decembrie 2022 și pentru exercițiul financiar încheiat la această dată au fost întocmite pe baza cerințelor de raportare prevăzute în capitolul IX, secțiunea 1, articolul 495[4], al normei Autorității de Supraveghere Financiară nr. 14/2015 privind reglementările contabile conforme cu directivele europene aplicabile sistemului de pensii private („Norma ASF nr. 14/2015"), cu modificările și completările ulterioare și nu sunt menite să prezinte poziția financiară, rezultatul operațiunilor și un set complet de note la situațiile financiare în conformitate cu reglementări și principii contabile acceptate în țări și jurisdicții altele decât România. De asemenea, informațiile financiare specifice anexate nu sunt menite să prezinte poziția financiară și rezultatul operațiunilor privind Societatea în ansamblu. În consecință, este posibil ca informațiile financiare specifice să nu fie adecvate pentru un alt scop. Permitem dezvăluirea acestui raport, exclusiv integral, către Autoritatea de Supraveghere Financiară, fără a ne asuma sau a accepta niciun fel de responsabilitate sau răspundere față de Autoritatea de Supraveghere Financiară. Raportul nostru nu poate fi distribuit către sau folosit de alte părți în afara de Societate și Autoritatea de Supraveghere Financiară. Opinia noastră nu este modificată cu privire la acest aspect.

Numele Deloitte se referă la organizația Deloitte Touche Tohmatsu Limited, o companie cu răspundere limitată din Marea Britanie, la firmele membre ale acesteia, în cadrul căreia fiecare firmă membră este o persoană juridică independentă. Pentru o descriere amănunțită a structurii legale a Deloitte Touche Tohmatsu Limited și a firmelor membre, vă rugăm să accesați www.deloitte.com/ro/despre.

Alte aspecte

5. Societatea a pregătit de asemenea un set de situații financiare aferent exercițiului financiar încheiat la 31 decembrie 2022, în conformitate cu Norma nr. 39/2015 emise de Autoritatea de Supraveghere Financiară care cere ca aceste situații financiare să fie pregătite în conformitate cu Standardele Internaționale de Raportare Financiară adoptate de Uniune Europeană, pentru care am emis un raport de audit separat către acționarii Societății la data de 10 aprilie 2023.

Alte informații – Raportul administratorilor

6. Administratorii sunt responsabili pentru întocmirea și prezentarea altor informații. Acele alte informații cuprind Raportul administratorilor, dar nu cuprind informațiile financiare specifice și raportul auditorului cu privire la acestea.

   Opinia noastră cu privire la informațiile financiare specifice nu acoperă și aceste alte informații și cu excepția cazului în care se menționează explicit în raportul nostru, nu exprimăm nici un fel de concluzie de asigurare cu privire la acestea.

   În legătură cu auditul informațiilor financiare specifice pentru exercițiul financiar încheiat la 31 decembrie 2022, responsabilitatea noastră este să citim acele alte informații și, în acest demers, să apreciem dacă acele alte informații sunt semnificativ inconsecvente cu informațiile financiare specifice, sau cu cunoștințele pe care noi le-am obținut în timpul auditului, sau dacă ele par a fi denaturate semnificativ.

   În ceea ce privește Raportul administratorilor, am citit și raportăm dacă acesta a fost întocmit, în toate aspectele semnificative, în conformitate cu Norma ASF nr. 14/2015, art. 425-428.

   În baza exclusiv a activităților care trebuie desfășurate în cursul auditului informațiilor financiare specifice, în opinia noastră:

   a) Informațiile prezentate în Raportul administratorilor pentru exercițiul financiar pentru care au fost întocmite informațiile financiare specifice sunt în concordanța, în toate aspectele semnificative, cu informațiile financiare specifice;

   b) Raportul Administratorilor, a fost întocmit, în toate aspectele semnificative, în conformitate cu Norma ASF nr. 14/2015, art. 425-428.

   În plus, în baza cunoștințelor și înțelegerii noastre cu privire la Societate și la mediul acesteia, dobândite în cursul auditului informațiilor financiare specifice pentru exercițiul financiar încheiat la data de 31 decembrie 2022, ni se cere să raportăm dacă am identificat denaturări semnificative în Raportul administratorilor. Nu avem nimic de raportat cu privire la acest aspect.

Responsabilitățile conducerii și ale persoanelor responsabile cu guvernanța pentru informațiile financiare specifice

7. Conducerea este responsabilă pentru întocmirea și prezentarea fidelă a informațiilor financiare specifice anexate în conformitate cu Nota 1, și pentru acel control intern pe care conducerea îl consideră necesar pentru a permite întocmirea de informații financiare specifice lipsite de denaturări semnificative, cauzate fie de fraudă, fie de eroare.

8. În întocmirea informațiilor financiare specifice anexate, conducerea este responsabilă pentru aprecierea capacității Societății de a-și continua activitatea, prezentând, dacă este cazul, aspectele referitoare la continuitatea activității și utilizând contabilitatea pe baza continuității activității, cu excepția cazului în care conducerea fie intenționează să lichideze Societatea sau să oprească operațiunile, fie nu are nicio altă alternativă realistă în afara acestora.

9. Persoanele responsabile cu guvernanța sunt responsabile pentru supravegherea procesului de raportare financiară al Societății.

Responsabilitățile auditorului într-un audit al informațiilor financiare specifice

10. Obiectivele noastre constau în obținerea unei asigurări rezonabile privind măsura în care informațiile financiare specifice, în ansamblu, sunt lipsite de denaturări semnificative, cauzate fie de fraudă, fie de eroare, precum și în emiterea unui raport al auditorului care include opinia noastră. Asigurarea rezonabilă reprezintă un nivel ridicat de asigurare, dar nu este o garanție a faptului că un audit desfășurat în conformitate cu Standardele Internaționale de Audit va detecta întotdeauna o denaturare semnificativă, dacă aceasta există. Denaturările pot fi cauzate fie de fraudă, fie de eroare și sunt considerate semnificative dacă se poate preconiza, în mod rezonabil, că acestea, individual sau cumulat, vor influența deciziile economice ale utilizatorilor, luate în baza acestor informații financiare specifice.
11. Ca parte a unui audit în conformitate cu Standardele Internaționale de Audit, exercităm raționamentul profesional și menținem scepticismul profesional pe parcursul auditului. De asemenea:

    - Identificăm și evaluăm riscurile de denaturare semnificativă a informațiilor financiare specifice, cauzate fie de fraudă, fie de eroare, proiectăm și executăm proceduri de audit ca răspuns la respectivele riscuri și obținem probe de audit suficiente și adecvate pentru a furniza o bază pentru opinia noastră. Riscul de nedetectare a unei denaturări semnificative cauzate de fraudă este mai ridicat decât cel de nedetectare a unei denaturări semnificative cauzate de eroare, deoarece frauda poate presupune înțelegeri secrete, fals, omisiuni intenționate, declarații false și evitarea controlului intern.

    - Înțelegem controlul intern relevant pentru audit, în vederea proiectării de proceduri de audit adecvate circumstanțelor, dar fără a avea scopul de a exprima o opinie asupra eficacității controlului intern al Societății.

    - Evaluăm gradul de adecvare a politicilor contabile utilizate și caracterul rezonabil al estimărilor contabile și al prezentărilor aferente de informații realizate de conducere.

    - Formulăm o concluzie cu privire la gradul de adecvare a utilizării de către conducere a contabilității pe baza continuității activității și determinăm, pe baza probelor de audit obținute, dacă există o incertitudine semnificativă cu privire la evenimente sau condiții care ar putea genera îndoieli semnificative privind capacitatea Societății de a-și continua activitatea. În cazul în care concluzionăm că există o incertitudine semnificativă, trebuie să atragem atenția în raportul auditorului asupra prezentărilor aferente din informațiilor financiare specifice sau, în cazul în care aceste prezentări sunt neadecvate, să ne modificăm opinia. Concluziile noastre se bazează pe probele de audit obținute până la data raportului auditorului. Cu toate acestea, evenimente sau condiții viitoare pot determina Societatea să nu își mai desfășoare activitatea în baza principiului continuității activității.

    - Evaluăm prezentarea, structura și conținutul general al informațiilor financiare specifice, inclusiv al prezentărilor de informații, și măsura în care informațiile financiare specifice reflectă tranzacțiile și evenimentele de bază într-o manieră care realizează prezentarea fidelă.

12. Comunicăm persoanelor responsabile cu guvernanța, printre alte aspecte, aria planificată și programarea în timp a auditului, precum și principalele constatări ale auditului, inclusiv orice deficiențe semnificative ale controlului intern, pe care le identificăm pe parcursul auditului.

Alte cerințe de raportare prevăzute în Norma ASF 14/2015

Raport asupra conformității raportului privind aplicarea anumitor prevederi legale cu situațiile financiare anuale ale Societății

13. Conducerea Societății este responsabilă pentru întocmirea unui Raport Privind Aplicarea Anumitor Prevederi Legale, pentru a răspunde cerințelor Normei ASF 14/2015, articolul 504, punctul 1, litera f) ("Raportul Privind Aplicarea Anumitor Prevederi Legale"), care este separat de situațiile financiare. Opinia noastră asupra situațiilor financiare anexate nu acoperă Raportul Privind Aplicarea Anumitor Prevederi Legale.

14. In concordanta cu articolul 504, articolul 1, litera f) din Norma 14/2015, noi am citit Raportul Privind Aplicarea Anumitor Prevederi Legale, atașat situațiilor financiare anuale si numerotat de la pagina 1 la pagina 2. Raportul privind aplicarea anumitor prevederi legale nu face parte din situațiile financiare anuale ale Societății. In raportul privind aplicarea anumitor prevederi legale, noi nu am identificat informații financiare care sa fie in mod semnificativ neconcordante cu informațiile prezentate in situațiile financiare anuale anexate.

Practicile şi procedurile controlului şi auditului intern al Societății

15. Pe parcursul auditului situațiilor financiare ale Societății, am luat în considerare controalele interne din cadrul Societății numai pentru scopul descris în secțiunea "Responsabilitățile auditorului într-un audit al situațiilor financiare" din raportul nostru de audit cu privire la situațiile financiare ale Societății. Prin procedurile noastre, nu am identificat deficiențe semnificative în proiectarea și implementarea sistemului de control intern al Societății, care ar putea duce la denaturări semnificative ale situațiilor financiare, altele decât observațiile referitoare la controlul intern care, împreună cu recomandările noastre, vor fi raportate, dacă este cazul, conducerii Societății printr-o "Scrisoare către conducerea Societății".

Partenerul de misiune al auditului pentru care s-a întocmit acest raport al auditorului independent este Claudiu Ghiurluc.

Claudiu Ghiurluc, Partener de Audit

Înregistrat în Registrul public electronic al auditorilor financiari și firmelor de audit cu nr. AF 3113

Autoritatea Pentru Supravegherea Publică a Activității de Audit Statutar (ASPAAS)
Auditor financiar: Ghiurluc Claudiu
Registru Public Electronic: AF3113

În numele:

DELOITTE AUDIT S.R.L.

Înregistrată în Registrul public electronic al auditorilor financiari și firmelor de audit cu nr. FA 25

Autoritatea Pentru Supravegherea Publică a Activității de Audit Statutar (ASPAAS)
Auditor financiar: Deloitte Audit S.R.L.
Registru Public Electronic: FA25

Clădirea The Mark, Calea Griviței nr. 84-98 și 100-102,
etajul 9, Sector 1
București, România
10 aprilie 2023

Nota 1

Bazele intocmirii si prezentarii informatiilor financiare

S.A.I. Raiffeisen Asset Management S.A. ("Societatea") a fost inregistrata la Registrul Comertului in 2005. Obiectul principal de activitate al Societatii conform cod CAEN este 6630 „Activitati de administrare a Fondurilor".

In prezent Societatea administreaza:

- doisprezece Fonduri de investitii: FDI Raiffeisen Ron Plus, FDI Raiffeisen Ron Flexi, FDI Raiffeisen Sustainable Equity, FDI Raiffeisen Euro Plus, FDI Raiffeisen Dolar Plus, FDI Raiffeisen Sustainable Mix, FDI Raiffeisen Euro Obligatiuni, FDI Raiffeisen Conservator Ron, FDI Raiffeisen Conservator Euro, FDI Raiffeisen Moderat Ron, FDI Raiffeisen Moderat Euro si FDI Raiffeisen Romania Dividend.
- un Fond de pensii facultative: Raiffeisen Acumulare.

Informatiile financiare specifice pentru activitatea de administrare a fondurilor de pensii facultative pentru exercitul financiar incheiat la 31 Decembrie 2022, au fost intocmite in conformitate cu cerintele de raportare prevazute in Articolul 495[4] al Normei Autoritatii de Supraveghere Financiara nr. 14/2015 privind reglementările contabile conforme cu directivele europene aplicabile sistemului de pensii private cu modificarile si completarile ulterioare.

S.A.I. Raiffeisen Asset Management S.A. a intocmit si situatii financiare in conformitate cu Norma Autoritatii de Supraveghere Financiara nr. 39/2015 care cere ca acele situatii financiare sa fie pregatite in conformitate cu Standardele Internationale de Raportare Financiara asa cum au fost adoptate de catre Uniunea Europeana.

Informatiile financiare ale S.A.I. Raiffeisen Asset Management S.A. specifice pentru activitatea de administrare a fondurilor de pensii facultative au fost aprobate de catre Consiliul de Administratie al Societatii in data de 6 Aprilie 2023 si de Adunarea Generala Ordinara a Actionarilor, in data de 11 Aprilie 2023.

Informatiile financiare specifice contin urmatoarele

- situatia activelor, datoriilor si capitalurilor proprii

- situatia veniturilor si cheltuielilor

si au fost extrase din informatiile financiare ale S.A.I. Raiffeisen Asset Management, in baza urmatoarelor reguli de alocare (cuprinse in Procedura privind separarea activelor, capitalurilor proprii si datoriilor si alocarea cheltuielilor si veniturilor pentru activitatea de administrare a fondurilor de pensii facultative) :

- In cazul in care un element de activ/datorie/capital propriu/venit/cheltuiala este aferent/efectuat clar doar in beneficiul activitatii de administrare a fondurilor de pensii facultative, acesta va fi recunoscut in evidentele contabile aferente activitatii de administrare fonduri de pensii facultative ;

- In cazul in care un element de activ/datorie/capital propriu/ venit/cheltuiala este aferent/efectuat in beneficiul ambelor activitati, Societatea va aplica un procent de alocare pentru fiecare activitate in parte.

Procentul de alocare aprobat de catre Autoritatea de Supraveghere Financiara pentru exercitiul financiar incheiat la data de 31 Decembrie 2022, aferent activitatii de administrare a fondurilor de pensii facultative este de 7,92% (31 Decembrie 2021: 8,29%).

	BUCURESTI		
Denumirea entităţii	S.A.I. RAIFFEISEN ASSET MANAGEMENT S.A.		
Cod de inscriere atribuit de ASF	SAI-RO-18115413		
Numele si prenumele persoanei care a intocmit raportarea	RSM ROMANIA SRL		
Data la care se face referire	31/12/2022		

BILANŢ

la data de 31 decembrie 2022

COD 10

Denumire indicator	Nr. rând	Sold la începutul exerciţiului financiar (lei)	Sold la sfârşitul exerciţiului financiar (lei)
Col. 1	Col. 2	Col. 3	Col. 4
A. ACTIVE IMOBILIZATE	X		
I.IMOBILIZARI NECORPORALE	X		
1. Cheltuieli de constituire	1		
2. Cheltuieli de dezvoltare	2		
3. Concesiuni, brevete, licente, marci comerciale, drepturi si active similare daca acestea au fost achizitionate cu titlu oneros	3	23,678	490,090
4. Fondul comercial	4		
5. Avansuri	5	317,787	-
TOTAL IMOBILIZARI NECORPORALE: (rd. 01 la 05)	***6***	***341,465***	***490,090***
II. IMOBILIZARI CORPORALE	X		
1. Terenuri si constructii	7		
2. Instalaţii tehnice şi maşini	8	10,673	-
3. Alte instalaţii, utilaje şi mobilier	9	438	274
4. Avansuri şi imobilizări corporale în curs de execuţie	10		
TOTAL IMOBILIZARI CORPORALE: (rd. 07 la 10)	***11***	***11,111***	***274***
III. IMOBILIZARI FINANCIARE	X		
1. Actiuni detinute la entitati afiliate	12	-	-
2. Împrumuturi acordate entităţilor afiliate	13	-	-
3. Acţiuni deţinute la entităţile asociate şi la entităţile controlate în comun	14	-	-
4. Imprumuturi acordate entitatilor de care entitatea este legata in virtutea intereselor de participare	15	-	-
5. Investiţii deţinute ca imobilizări	16	7,928,980	7,230,920
6. Alte imprumuturi	17	-	-
7. Imobilizări financiare pentru acoperirea provizionului tehnic	18	-	-
TOTAL IMOBILIZARI FINANCIARE: (rd. 12 la 18)	***19***	***7,928,980***	***7,230,920***
ACTIVE IMOBILIZATE - TOTAL (rd. 06 + 11 + 19)	**20**	***8,281,556***	***7,721,284***
B. ACTIVE CIRCULANTE	X		
I. STOCURI	X		
1. Materiale consumabile	21	-	-
2. Avansuri pentru cumparari de stocuri	22		
TOTAL STOCURI: (rd. 21 la 22)	***23***	-	-
II. CREANTE (Sumele care urmeaza sa fie incasate dupa o perioada mai mare de un an trebuie prezentate separat pentru fiecare element.)	X		
1. Creante comerciale	24	185,651	204,543
2. Sume de incasat de la entitatile afiliate	25		
3. Sume de incasat de la entitatile de care societatea este legata in virtutea intereselor de participare	26		
4. Alte creante	27	14,011	32,558
5. Creante privind capitalul subscris si nevarsat	28		
TOTAL: (rd. 24 la 28)	***29***	***199,662***	***237,101***
III. INVESTITII FINANCIARE PE TERMEN SCURT	X		
1. Actiuni detinute la entitatile afiliate	30		
2. Alte investitii financiare pe termen scurt	31	167,918	167,045
3. Investiţii pe termen scurt pentru acoperirea provizionului tehnic	32	-	-
TOTAL: (rd. 30 la 32)	***33***	***167,918***	***167,045***
IV. CASA SI CONTURI LA BANCI	**34**	**4,025,336**	**5,185,442**
ACTIVE CIRCULANTE - TOTAL (rd. 23+29+33+34)	**35**	***4,392,916***	***5,589,588***
C. CHELTUIELI IN AVANS (ct. 471) (rd.37+38)	**36**	**11,441**	**3,425**
1.Sume de reluat într-o perioadă de până la un an	**37**	**11,429**	**3,416**
2. Sume de reluat într-o perioadă mai mare de un an	**38**	**12**	**9**
D. DATORII CE TREBUIE PLATITE INTR-O PERIOADA DE PINA LA UN AN	X		
1. Imprumuturi din emisiunea de obligatiuni, prezentandu-se separat imprumuturile din emisiunea de obligatiuni convertibile	39	-	-
2. Sume datorate institutiilor de credit	40	-	-
3. Avansuri incasate de la clienti	41	-	-
4. Datorii comerciale - furnizori	42	100,714	433,658
5. Efecte de comert de platit	43		
6. Sume datorate entitatilor afiliate	44		
7. Sume datorate entitatilor de care societatea este legata in virtutea intereselor de participare	45		
8. Alte datorii, inclusiv datorii fiscale si datorii pentru asigurarile sociale	46	90,685	60,551
TOTAL: (rd. 39 la 46)	***47***	***191,399***	***494,209***
ACTIVE CIRCULANTE NETE/DATORII CURENTE NETE (rd. 35 +37-47-73-76)	**48**	***4,212,946***	***5,098,795***
TOTAL ACTIVE MINUS DATORII CURENTE (rd. 20+38+48)	**49**	***12,494,514***	***12,820,088***
G. DATORII CE TREBUIE PLATITE INTR-O PERIOADA MAI MARE DE UN AN	X		
1.Imprumuturi din emisiunea de obligatiuni, prezentandu-se separat imprumuturile din emisiunea de obligatiuni convertibile	50		
2. Sume datorate institutiilor de credit	51		
3. Avansuri incasate de la clienti	52		
4. Datorii comerciale - furnizori	53		
5. Efecte de comert de platit	54		
6. Sume datorate entitatilor afiliate	55		
7.Sume datorate entitatilor de care societatea este legata in virtutea intereselor de participare	56		
8. Alte datorii, inclusiv datorii fiscale si datorii pentru asigurarile sociale	57		
TOTAL: (rd. 50 la 57)	***58***	-	-
H. PROVIZIOANE	X		
1.Provizioane tehnice specifice sistemului de pensii private (ct. 150), (rd. 60+61+61.1) din care:	59	-	-
1.1.Provizioane tehnice specifice sistemului de pensii private – Pilon 2	60		
1.2.Provizioane tehnice specifice sistemului de pensii private – Pilon 3	61		
1.3. Provizioane tehnice specifice sistemului de pensii private - Pensii ocupaţionale	61.1		
2. Provizioane nespecifice , (rd. 63 la 69) din care:	62	57,048	65,941
2.1. Provizioane pentru litigii	63		
2.2. Provizioane pentru garanţii acordate clienţilor	64		
2.3. Provizioane pentru restructurare	65		
2.4. Provizioane pentru pensii şi obligaţii similare, altele decât cele prevăzute la provizioane tehnice specifice sistemului de pensii private	66		
2.5. Provizioane pentru impozite	67		
2.6. Provizioane pentru terminarea contractului	68		
2.7 Alte provizioane	69	57,048	65,941
TOTAL PROVIZIOANE: (rd. 59+62)	***70***	57,048	65,941
I. VENITURI ÎN AVANS (rd. 72 + 75 + 78) din care:	**71**	-	-
1. Subvenţii pentru investiţii (rd. 73+74) din care:	72	-	-
1.1 Sume de reluat într-o perioadă de până la un an	73		
1.2 Sume de reluat într-o perioadă mai mare de un an	74		
2. Venituri înregistrate în avans (rd. 76 + 77) din care:	75	-	-
2.1.Sume de reluat într-o perioadă de până la un an	76		

2.2. Sume de reluat într-o perioadă mai mare de un an	77		
Fond comercial negativ (ct. 2075)	78		
J. CAPITAL SI REZERVE	**X**		
I. CAPITAL din care:	**X**		
1. Capital subscris varsat	79	7,500,000	7,500,000
2. Capital subscris nevarsat	80		
3. Alte elemente de capitaluri proprii			
Sold C	81		
Sold D	82		
TOTAL CAPITAL (rd.79+80+81-82)	***83***	***7,500,000***	***7,500,000***
II. PRIME DE CAPITAL	**84**	**-**	**-**
III. REZERVE DIN REEVALUARE	**85**	**-**	**-**
IV. REZERVE	**X**		
1. Rezerve legale	86	391,473	391,473
2. Rezerve statutare sau contractuale	87	-	-
4. Alte rezerve	88	-	-
5. Alte rezerve specifice activitatii administratorilor fondurilor de pensii private	89	-	-
TOTAL REZERVE (rd. 86 la 89)	***90***	***391,473***	***391,473***
6. Actiuni proprii	91	-	-
7. Castiguri legate de instrumentele de capitaluri proprii	92	-	-
8. Pierderi legate de instrumentele de capitaluri proprii	93	-	-
V. PROFITUL SAU PIERDEREA REPORTATA	**X**		
Sold C	94	3,697,911	4,545,993
Sold D	95		
VI. PROFITUL SAU PIERDEREA EXERCITIULUI FINANCIAR	**X**		
Sold C	96	848,082	316,681
Sold D	97		
Repartizarea profitului	98	-	-
VII. TOTAL CAPITALURI PROPRII (rd. 83+84+85+90-91+92-93+94-95+96-97-98)	**99**	***12,437,466***	***12,754,147***

ADMINISTRATOR,
Numele, prenumele și semnatura
CATALIN MUNTEANU

Intocmit,
Numele, prenumele și semnatura
RSM ROMANIA SRL
Calitatea: Pers. juridica autorizata, membra a CECCAR
Nr. de înregistrare în organismul profesional 9435

DATE DE IDENTIFICARE		
Judet	BUCURESTI	
Denumirea entităţii	S.A.I. RAIFFEISEN ASSET MANAGEMENT S.A.	
Cod de inscriere atribuit de ASF	SAI-RO-18115413	
Numele si prenumele persoanei care a intocmit raportarea	RSM ROMANIA SRL	
Data la care se face referire	31/12/2022	

CONTUL DE PROFIT ŞI PIERDERE
la data de 31 decembrie 2022

COD 20

Denumire indicator	Nr. rând	Realizări aferente perioadei de raportare	
		Exerciţiul financiar precedent (lei)	Exerciţiul financiar curent (lei)
Col. 1	Col. 2	Col. 3	Col. 4
VENITURI DIN EXPLOATARE	X		
1. Cifra de afaceri neta (rd. 02 la 03)	1	**2,346,635**	**2,512,805**
a) Venituri din activitatea de exploatare (ct. 704+705+706+708) (rd. 2.1+2.2+2.3+2.4), din care:	2	2,346,635	2,512,805
a1) Venituri din servicii prestate (ct. 704) (rd. 2.1.1+2.1.2+2.1.3)	2.1	2,346,635	2,512,805
a1.1) Venituri din servicii prestate-Pilon 2 (ct. 7041) (rd. 2.1.1.1+2.1.1.2+2.1.1.3+2.1.1.4)	2.1.1	-	-
a1.1.1) Comision de administrare-Pilon 2 (ct. 70411) (rd. 2.1.1.1.1+2.1.1.1.2)	2.1.1.1	-	-
a1.1.1.1) Comision de administrare din contribuţii plătite - Pilon 2	2.1.1.1.1		
a1.1.1.2) Comision de administrare din activul net al fondului de pensii administrat privat - Pilon 2	2.1.1.1.2		
a1.1.2) Penalităţi de transfer - Pilon 2 (ct. 70412)	2.1.1.2		
a1.1.3) Tarife pentru servicii la cerere - Pilon 2	2.1.1.3		
a1.1.4) Venituri din activitatea de marketing - Pilon 2	2.1.1.4		
a1.2) Venituri din servicii prestate - Pilon 3 (rd 2.1.2.1+2.1.2.2+2.1.2.3+2.1.2.4)	2.1.2	2,346,635	2,512,805
a1.2.1) Comision de administrare - Pilon 3 (rd. 2.1.2.1.1+2.1.2.1.2)	2.1.2.1	2,346,635	2,512,805
a1.2.1.1) Comision de administrare din contribuţii plătite - Pilon 3	2.1.2.1.1	180,940	223,616
a1.2.1.2) Comision de administrare din activul net al Fondului de pensii facultative -Pilon 3	2.1.2.1.2	2,165,695	2,289,189
a1.2.2) Penalităţi de transfer - Pilon 3	2.1.2.2		
a1.2.3) Tarife pentru servicii la cerere - Pilon 3	2.1.2.3		
a1.2.4) Venituri din activitatea de marketing - Pilon 3	2.1.2.4		
a1.3) Venituri din servicii prestate - Pensii ocupaţionale (rd. 2.1.3.1+2.1.3.2)	2.1.3	-	-
a1.3.1) Comision dc administrare - Pensii ocupaţionale,) din care:	2.1.3.1	-	-
a1.3.1.1) Comision de administrare din activul net al fondului de pensii ocupaţionale - Pensii ocupaţionale	2.1.3.1.1		
a1.3.1.2) Comision de administrare suportat de angajatorul schemei de pensii ocupaţionale - Pensii ocupaţionale	2.1.3.1.2		
a1.3.2) Tarife pentru servicii la cerere - Pensii ocupaţionale	2.1.3.2		
a2) Venituri din studii şi cercetări	2.2		
a3) Venituri din redevenţe, locaţii de gestiune şi chirii	2.3		
a4) Venituri din activităţi diverse	2.4		
b) Venituri din subventii de exploatare aferente cifrei de afaceri nete	3		
2. Venituri din productia de imobilizari	4		
3. Alte venituri din exploatare	5	1,537	17,522
VENITURI DIN EXPLOATARE - TOTAL (rd. 01 + 04 + 05)	***6***	***2,348,172***	***2,530,327***
CHELTUIELI DIN EXPLOATARE	X		
4. Cheltuieli cu materialele şi alte cheltuieli externe (rd. 08 la 10)	7	**6,753**	**5,837**
a) Cheltuieli cu materialele consumabile	8	4,594	5,390
b) Alte cheltuieli cu materialele	9	2,159	447
c) Alte cheltuieli externe (cu energia si apa)	10		
5. Cheltuieli suportate de administrator în legătură cu activitatea de administrare a fondului de pensii private	11		
6. Cheltuieli cu personalul (rd. 13+14)	12	**482,733**	**529,867**
a) Salarii şi indemnizaţii	13	465,400	513,937
b) Cheltuieli cu asigurările şi protecţia socială	14	17,333	15,930
7. Ajustari	**15**		
a) Ajustări de valoare privind imobilizările corporale şi necorporale (rd. 17-18)	16	**42,849**	**147,317**
a.1) Cheltuieli	17	42,849	147,317
a.2) Venituri	18		
b) Ajustări de valoare privind activele circulante (rd. 20-21)	19	-	-
b.1) Cheltuieli	20		
b.2) Venituri	21		
8. Alte cheltuieli de exploatare (rd. 23+24+25)	22	**1,027,322**	**1,814,417**
a) Cheltuieli privind prestaţiile externe	23	676,645	1,440,286
b) Cheltuieli cu alte impozite, taxe şi vărsăminte asimilate	24	350,677	369,523
c) Alte cheltuieli de exploatare	25	-	4,608
9.Ajustări privind provizioanele (rd.27-28)	26	**22,593**	**8,893**
a) Cheltuieli	27	57,048	65,941
b) Venituri	28	34,455	57,048
CHELTUIELI DE EXPLOATARE - TOTAL (rd. 07 + 11 + 12 + 16 + 19 + 22+ 26)	***29***	***1,582,250***	***2,506,331***
10. PROFITUL SAU PIERDEREA DIN ACTIVITATEA DE EXPLOATARE	X		
Profit (rd.6-29)	30	***765,922***	***23,996***
Pierdere (29-6)	31	-	-
VENITURI FINANCIARE	X		
11. Venituri din interese de participare	32		
din care,veniturile obtinute de la entitatile afiliate	*33*		
12. Alte dobânzi de încasat şi venituri similare	34	273,707	356,739
din care, veniturile obtinute de la entitatile afiliate	*35*		*28,472*
13.Alte venituri financiare	36	4,631	6,421
VENITURI FINANCIARE - TOTAL (rd. 32 + 34 + 36)	***37***	***278,338***	***363,160***
CHELTUIELI FINANCIARE	X		
14. Ajustarea valorii imobilizărilor financiare şi a investiţiilor financiare deţinute ca active circulante (rd. 39-40)	38	**26,084**	**(1,940)**
Cheltuieli	39	36,407	38,157
Venituri	40	10,323	40,097
15. Dobânzi de plătit şi alte cheltuieli similare	41		
din care, cheltuieli în relatia cu entitatile afiliate	*42*		
16. Alte cheltuieli financiare	43	784	6,497
CHELTUIELI FINANCIARE - TOTAL (rd. 38+41+43)	***44***	***26,868***	***4,557***
PROFITUL SAU PIERDEREA FINANCIARA	X		
Profit (rd.37-44)	45	**251,470**	**358,603**
Pierdere (rd.44-37)	46	-	-
VENITURI TOTALE (rd. 06 + 37)	**47**	**2,626,510**	**2,893,487**
CHELTUIELI TOTALE (rd. 29 + 44)	**48**	**1,609,118**	**2,510,888**
PROFITUL SAU PIERDEREA BRUT (A)	X		
Profit (rd.47-48)	49	**1,017,392**	**382,599**
Pierdere (rd.48-47)	50	-	-
17. Impozitul pe profit	**51**	**169,310**	**65,918**
18. Alte impozite	**52**		

PROFITUL SAU PIERDEREA NET(A) A EXERCIŢIULUI FINANCIAR	X		
Profit (rd.49-51-52)	53	**848,082**	**316,681**
Pierdere (rd.50+51+52)	54	-	-

ADMINISTRATOR,
Numele, prenumele şi semnatura
CATALIN MUNTEANU

Intocmit,
Numele, prenumele şi semnatura
RSM ROMANIA SRL
Calitatea:Pers. juridica autorizata, membra a CECCA
Nr. de înregistrare în organismul profesional 9435

RAPORTUL ADMINISTRATORILOR
privind activitatea de administrare a fondurilor de pensii facultative reglementata de Legea nr. 204/2006 a S.A.I. Raiffeisen Asset Management S.A. in anul 2022

I. ACTIVITATI:

In anul 2022 S.A.I. Raiffeisen Asset Management S.A. („Societatea") a desfasurat activitatile specifice de administrare a fondurilor de investitii si a fondului de pensii facultative, in conformitate cu obiectul de activitate autorizat, respectiv:

- Administrarea organismelor de plasament colectiv in valori mobiliare si a altor organisme de plasament colectiv (OPCVM si FIA) stabilite in Romania sau in alt stat membru autorizate conform prevederilor legale.
- Administrarea portofoliilor individuale de investitii, printre care si a celor detinute de catre fondurile de pensii, pe baza discretionara, conform mandatelor date de investitori, in cazul in care aceste portofolii includ unul sau mai multe instrumente financiare.
- Servicii consultanta de investitii privind unul sau mai multe instrumente financiare in conformitate cu prevederile legale.
- Administrarea fondurilor de pensii facultative.
- Servicii conexe - activitatii de pastrare si administrare legata de titlurile de participare ale OPC.

Obiectul principal de activitate al Societatii conform CAEN: - 6630 „Activitati de administrare a fondurilor (administrarea organismelor de plasament colectiv in valori mobiliare „OPCVM" stabilite in Romania sau in alt stat membru)".

S.A.I. Raiffeisen Asset Management S.A. cu sediul in Calea Floreasca nr 246D, sector 1, Bucuresti si-a inceput activitatea de administrare a fondurilor de pensii facultative in 29 iulie 2008, prin lansarea fondului de pensii Facultative Raiffeisen Acumulare („Fondul"), autorizat prin Decizia nr. 210 din 17 iunie 2008, inscris in registrul A.S.F. cu numarul FP3-1082.

Situatia la data de 31.12.2022 a fondului de pensii facultative Raiffeisen Acumulare administrat de S.A.I. Raiffeisen Asset Management S.A. se prezinta astfel:

- Lei -

Nr. Crt	Fond	Activ net	Nr. Participanti	VUAN
1.	Fond Pensii Facultative Raiffeisen Acumulare	136.170.609,72	26.715	25,608657

II. CAPITAL SOCIAL:

In anul 2022 nu au avut loc modificari ale capitalului social al Societatii. La data de 31.12.2022. Societatea avea un capital social in valoare de 10.656.000 RON, (echivalentul a 2.153.858 Euro), alocat celor doua activitati dupa cum urmeaza: 3.156.000 pentru activitatea de administrare de fonduri de investitii si 7.500.000 alocat activitatii de administrare fonduri de pensii.
Structura actionariatului S.A.I. Raiffeisen Asset Management S.A. nu s-a modificat in cursul anului 2022. Actionarul majoritar al S.A.I. Raiffeisen Asset Management S.A. este Raiffeisen Bank S.A. care detine 99,9988% din actiunile Societatii.

III. GRUPUL DIN CARE FACE PARTE SOCIETATEA DE ADMINISTRARE A INVESTITIILOR:

S.A.I. Raiffeisen Asset Management S.A. este parte a Grupului Raiffeisen, din care mai fac parte si alte entitati care activeaza in Romania, printre care:

- Raiffeisen Bank S.A.
- Raiffeisen Leasing S.A.
- Aedificium Banca pentru Locuinte SA

S.A.I. Raiffeisen Asset Management S.A. este detinuta in proportie de 99,99% de Raiffeisen Bank Romania S.A.

La 31 decembrie 2022 principalul actionar al Raiffeisen Bank S.A. este Raiffeisen SEE Region Holding Gmbh care detine 99.925% din totalul actiunilor. Raiffeisen Bank International AG, actionar indirect al Raiffeisen Bank S.A., este listata la Bursa din Viena, iar aproximativ 58,8% din actiunile sale sunt detinute de cele 8 Banci Regionale Raiffeisen (Raiffeisen Landesbanks). Mai multe detalii se regasesc pe site-ul www.rbinternational.com.

IV. STRUCTURA ORGANIZATORICA:

Consiliul de Administratie are urmatoarea componenta:

- **la data publicarii Situatiilor Financiare pentru 31.12.2022:**
  - ✓ Catalin Nicolae Munteanu – Membru,
  - ✓ Emilia Mihaela Bunea- Membru independent
  - ✓ Post vacant – in prezent domnul Adrian Florin Negru (desemnat Presedinte al Consiliului de Administratie de actionarii S.A.I. RAM prin Hotararea nr. 1/20.01.2023) se afla in curs de autorizare de catre A.S.F.

- **la 31.12.2022:**
  - ✓ Razvan-Filip Szilagyi – Presedinte,
  - ✓ Catalin Nicolae Munteanu – Membru,
  - ✓ Emilia Mihaela Bunea- Membru independent

Directorii societatii de administrare ai fondului de pensii facultative erau la data de 31.12.2022:

- ✓ Razvan-Filip Szilagyi – Director General
- ✓ Felicia Victoria Popovici – Director General Adjunct

La data publicarii Situatiilor Financiare pentru 31.12.2022, directorii SAI sunt:

- ✓ Felicia Victoria Popovici – Director General Adjunct/ Director General interimar
- ✓ Adrian-Florin Negru – Director General (desemnat de Consiliul de Administratie prin Hotararea nr. 2/30.01.2023) – in curs de autorizare de catre A.S.F.

Dupa incetarea la data de 31.01.2023 a mandatului de Presedinte CA si Director general al domnului Razvan Szilagyi, actionarii SAI RAM l-au desemnat pe domnul Adrian Florin Negru Presedinte al Consiliului de Administratie al Societatii. Domnul Adrian -Florin Negru a fost numit si Director General al societatii de catre membrii Consiliului de Administratie.

Exercitarea atribuțiilor aferente acestor functii de catre domnul Adrian – Florin Negru se va face numai dupa emiterea deciziilor de aprobare de catre A.S.F., Sectorul Instrumentelor si Investitiilor Financiare si Sectorul Sistemului de Pensii Private.

Auditul financiar al S.A.I. Raiffeisen Asset Management S.A. a fost asigurat de Deloitte Audit SRL, cu sediul in Bucuresti, Clădirea The Mark, Calea Griviței nr. 84-98 și 100-102, etajul 8 și etajul 9, Bucuresti Sector 1, numarul si data avizului Comisiei nr 3/28.03.2007, Codul de Inscriere in Registrul Comisiei: AUD-RO-7769271.

Auditul financiar al fondului de pensii facultative Raiffeisen Acumulare in anul 2022 a fost asigurat de BDO Audit S.R.L. , cu sediul social in Bucuresti, Str. Învingătorilor nr. 24, etaj 1, 2, 3 și 4, Bucuresti, Sector 3, numarul si data avizului Comisiei: 183/7.09.2020, Codul de Inscriere in Registrul Comisiei AUD-RO-6558570.

Auditul intern al S.A.I. Raiffeisen Asset Management S.A. a fost asigurat in perioada 01.01.2022-31.03.2022 de catre domnul Ioan Fleser, membru al Camerei Auditorilor Financiari din Romania (nr. 5226/2017). Exercitare efectiva a atributiilor a avut loc in 15 zile lucratoare de la data notificarii Autoritatii de Supraveghere Financiara.
Incepand cu data de 06.06.2022, auditul intern al S.A.I. Raiffeisen Asset Management S.A. este asigurat de catre doamna Mocanita Irina-Malvina, membru al Camerei Auditorilor Financiari din Romania (nr. 5303/2018), cu exercitarea atributiilor in 15 zile lucratoare de la data notificarii Autoritatii de Supraveghere Financiara.

Departamentul de Control Intern:
Controlul intern a fost asigurat in perioada 01.01.2022-20.12.2022 de catre dna Andra Mucenic, autorizata de catre A.S.F. Sectorul Instrumentelor si Investitiilor Financiare prin Autorizatia nr.284/06.12.2017 si de catre Sectorul Sistemului de Pensii Private prin Decizia ASF nr. 984/31.07.2019.
Incepand cu data de 21.12.2022 ca urmare a incetarii contractului de munca intre dna Andra Mucenic si SAI RAM atributiile au fost asigurate temporar de domnul Razvan Szilagyi.
Ulterior, atributiile aferente functiei de persoana care conduce structura de control intern, au fost preluate de domnul Iulian-Cornel Lolea incepand cu data de 01.02.2023 (notificat la ASF prin adresa nr.288/13.01.2023).
La data publicarii prezentului raport atributiile preluate temporar de dl Iulian-Cornel Lolea privind coordonarea structurii de control intern pentru activitatea de administrare a fondurilor de pensii facultative au fost preluate in aceasta perioada (icepand cu 17.03.2023) de catre Directorul Departamentului de Administrarea a Investitiilor, domnul Robert Burlan.

Administrarea Riscului:
Activitatea de administrare a riscului a fost asigurata de catre domnul Iulian Lolea, autorizat prin Autorizatia ASF nr. 127/28.06.2021 si Decizia ASF 930/23.07.2021.

Administrarea Investitiilor:
In anul 2022 administrarea investitiilor a fost asigurata de Departamentul de Administrarea a Investitiilor, condus de dl. Robert Ioan Burlan, autorizat prin Decizia C.S.S.P.P. nr. 40/04.04.2013.

Analiza desfasurarii activitatii de audit intern si masurile intreprinse
Misiunile de audit au avut in vedere anumite arii in cadrul verificarii activitatii de administrare a fondului de pensii. Activitatea de audit intern s-a desfasurat in conformitate cu cerintele legale in vigoare, iar pentru anul 2022 au fost intocmite rapoarte semestriale cu privire la verificarile efectuate.

V. EXISTENTA DE SUCURSALE ALE ENTITATII:
In anul 2022 Societatea nu a solicitat A.S.F. autorizarea/nu si-a desfasurat activitatea in cadrul unor sucursale.

VI. SISTEMUL DE GUVERNANTA:

Sistemul de guvernanta a fost instituit in acord cu cerintele de reglementare, in vederea asigurarii unui management eficient si prudent, bazat pe principiul proportionalitatii. In acord cu acest principiu, viziunea consolidata a riscurilor se bazeaza pe activitatea, analizele, indicatorii cheie monitorizati si de structuri de guvernanta integrate in sistemul de management al riscurilor.
Societatea a implementat o structura organizatorica care sa corespunda dimensiunii, complexitatii si naturii activitatilor desfasurate, precum si pentru a indeplini cerintele si nevoile operationale.
SAI Raiffeisen Asset Management (SAI RAM) este administrata in baza unui sistem unitar. Consiliul de Administratie este responsabil pentru stabilirea si eficacitatea sistemului de guvernanta care cuprinde comitete, strategii, politici, proceduri si reguli de functionare.
SAI RAM a implementat un sistem de guvernanta eficient care asigura gestionarea solida si prudenta a activitatii. Structura organizatorica a fost stabilita astfel incat sa evidentieze rolurile si responsabilitatile corespunzatoare fiecarui departament, impreuna cu un sistem adecvat de alocare a atributiilor pentru fiecare angajat, precum si un sistem bine definit de comunicare si raportare..
Structura de guvernanta a SAI RAM are la baza modelul celor "trei linii de aparare", iar deasupra acestei structuri sunt pozitionate Conducerea Executiva, Consiliul de Administratie , si comitetele consultative.

1. Structura de conducere a Societatii:

In conformitate cu Legea nr. 31/1990 R si Actul Constitutiv al Societatii, organele de conducere ale Societatii sunt:

a) Adunarea Generala a Actionarilor,
b) Consiliul de Administratie, si
c) Conducerea Executiva.

a) Adunarea Generala a Actionarilor

Organul suprem de conducere al Societatii este Adunarea Generala a Actionarilor (A.G.A.), care decide asupra activitatii Societatii, in conformitate cu prevederile Actului Constitutiv si legislatiei in vigoare. Rolul si modul de functionare ale Adunarii Generale a Actionarilor sunt prevazute in Actul Constitutiv si Reglementarile Interne ale Societatii.

b) Consiliul de Administratie

Structura Consiliului de Administratie si responsabilitatile sale legale sunt stabilite prin Actul Constitutiv si Reglementarile Interne ale Societatii. Membrii Consiliului de Administratie sunt numiti de catre Adunarea Generala a Actionarilor si isi indeplinesc atributiile si indatoririle dupa aprobarea acestora de catre A.S.F.
In cadrul anului 2022 nu au existat modificari in componenta Consiliului de Administratie. Societatea a depus la ASF doar o cerere de prelungire a mandatului de administrator al doamnei Emilia Bunea, membru al Consiliului de Administrare din anul 2019.

Consiliul de Administratie este responsabil pentru managementul strategic al Societatii, si evalueaza pozitia financiara a Societatii, elaboreaza/avizeaza planul de afaceri si stabileste directiile principale de activitate si dezvoltare pentru indeplinirea obiectivelor stabilite.De asemenea, alte responsabilitati ale Consiliului de Administratie includ si urmatoarele:

- adoptarea de masuri corespunzatoare privind aplicarea unui sistem de guvernanta corporativa care sa asigure o administrare corecta, eficienta si prudenta bazata pe principiul continuitatii activitatii;

- asigurarea adecvarii, eficientei si actualizarii sistemului de administrare / management al riscului in vederea gestionarii eficiente a activelor detinute de catre Societate, precum si a modului de administrare a riscurilor aferente la care aceasta este expusa;
- aprobarea apetitului si limitelor tolerantei la risc ale Societatii precum si a procedurilor pentru identificarea, evaluarea, monitorizarea, gestionarea si raportarea riscurilor semnificative la care este sau poate fi expusa Societatea si asigurarea aplicarii procedurilor la nivelul Societatii, inclusiv utilizarea unor instrumente, tehnici si mecanisme adecvate;
- evaluarea eficienta a sistemului de administrare / management a / al riscurilor adoptat de Societate in baza raportului de risc, in functie de politicile, procedurile si controalele efectuate, si planurile pentru asigurarea continuitatii activitatii si pentru situatiile de urgenta;
- orice alta prerogativa prevazuta de legislatia in vigoare cu privire la aplicarea principiilor guvernantei corporative.

c) Conducerea Executiva

Conducerea Executiva este responsabila pentru activitatile curente ale Societatii si are delegate toate atributiile necesare in acest sens. Conducerea Executiva a Societatii este alcatuita din doi membri, asa cum este mentionat mai sus.

2. Comitetele din cadrul Societatii:

Societatea are infiintate sase comitete de guvernare care isi desfasoara activitatea in conformitate cu reglementarile interne ale Societatii. Comitetele ofera suport Consiliului de Administratie sau Conducerii Executive, fiecare comitet actionand in conformitate cu rolurile si responsabilitatile stabilite prin politicile sau regulamentele interne ale Societatii. Comitetele actuale create la nivelul Societatii sunt:

- Comitetul de Audit;
- Comitetul de Remunerare;
- Comitetul de Nominalizare;
- Comitetul de Grup;
- Comitetul de Management si Control al Riscului Operational;
- Comitetul de Investitii.

a) Comitetul de Audit

Comitetul de Audit are un rol consultativ. Obiectivele Comitetului de Audit sunt acelea de a contribui la imbunatatirea activitatii SAI RAM (in dezvoltarea si mentinerea unei bune practici) si de a asista Consiliului de Administratie in misiunea sa. De asemenea, acesta este responsabil cu identificarea si gestionarea riscurilor principale privind guvernanta corporativa, precum si cu evaluarea eficacitatii sistemelor de control intern, audit intern si de administrare a riscului. Acesta se asigura ca Conducerea Executiva ia masurile necesare astfel incat sa remedieze deficientele identificate in activitatea de control si conformitate, precum si alte deficiente identificate de catre auditori.

b) Comitetul de Remunerare

In cadrul SAI RAM SA este constituit un Comitet de Remunerare (cu rol consultativ) format din membrii neexecutivi ai Consiliului de Administratie. Comitetul de Remunerare analizeaza de o maniera independenta politicile si practicile de remunerare precum si stimulentele oferite de societate in vederea administrarii riscurilor.
Comitetul de Remunerare are obligatia de a inainta anual Consiliului de Administratie sau ori de cate ori este cazul rapoarte privind activitatea desfasurata.

c) Comitetul de Nominalizare

Comitetul de Nominalizare (avand rol consultativ) este format din membrii executivi din cadrul Raiffeisen Bank si este responsabil de evaluarea persoanelor din structura de conducere, in timp ce Conducerea este responsabila pentru evaluarea persoanelor care detin functii cheie. Membrii Comitetului de Nominalizare sunt numiti de catre membrii A.G.A. ai SAI RAM.
Comitetul de Nominalizare are ca si principale sarcini:

- sa identifice si sa recomande, spre aprobare, Consiliului de Administratie, candidatii pentru ocuparea posturilor vacante in cadrul Conducerii Executive;
- sa asiste Consiliul de Administratie la pregatirea propunerilor ce urmeaza a fi inaintate A.G.A. pentru ocuparea posturilor vacante din cadrul Consiliului de Administratie.

d) Comitetul de Grup

Comitetul de Grup este format din experti ai entitatilor din grupul Raiffeisen si asigura suport membrilor Consiliului de Administratie si Directorilor SAI RAM.
Obiectivele Comitetului sunt:

- ofera consultanta in vederea implementarii politicilor, strategiilor si directivelor de Grup cu impact in zonele de administrare a investitiilor, distributie, risc si conformitate, tinand cont de specificul local ;
- asigura informarea reprezentantilor actionarului majoritar si a Grupului in ceea ce priveste desfasurarea activitatii curente si a performantei financiare ale Raiffeisen Asset Management (RAM).

e) Comitetul de Management si Control al Riscului Operational (ORMCC)

Comitetului de Management si Control al Riscului Operational are in componenta patru membri. Nominalizarea si revocarea membrilor ORMCC se face de catre Consiliul de Administratie al SAI RAM. Acest Comitet indeplineste urmatoarele roluri principale:

- se asigura ca sistemul de management al riscului operational adera la Standardele de Grup si functioneaza eficient;
- ofera consultanta privind strategia de management al riscului operational la nivelul RAM;
- verifica si revizuieste profilul de risc operational al RAM si monitorizeaza expunerile potentiale, recomandand inclusiv masuri de mitigare;
- verifica pierderile materiale de risc operational/evenimentele si propune planuri de actiune;
- verifica evaluarile de risc, analizele de scenariu si indicatorii de avertizare timpurie.

f) Comitetul de Investitii

Conform deciziei Consiliul de Administratie al SAI RAM, membrii Comitetului de Investitii sunt: Directorul General al SAI RAM, Directorul General Adjunct al SAI RAM, Seful Departamentului de Administrare a Riscurilor si Directorul Departamentului de Administrare a Investitiilor. Acest Comitet indeplineste urmatoarele roluri principale:

- prezentarea perspectivei asupra evolutiei pietelor financiare si riscurile potentiale asociate situatiei curente;
- evaluarea performantei fondurilor si a riscurilor aferente perioadei de raportare;

- analizeaza si propune spre aprobare schimbari potentiale ale strategiilor de investitii ale fodurilor aflate in administrare;
- formuleaza si propune spre aprobare strategia de investitii si profilului de risc pentru fondurile noi;
- aproba limitele de expunere pe contrapartide in concordanta cu Procedura de aprobare a limitelor pe contrapartide si aprobarea contrapartidelor eligibile pentru tranzactiile derulate in afara pietelor reglementate (OTC), pentru tranzactiile derulate in regim non – DvP (delivery vs payment), in conformitate cu Procedura RAM privind aprobarea contrapartidelor eligibile pentru tranzactiile OTC.

3. **Functii cheie independente:**

Societatea este organizata astfel incat sa urmeze cele trei linii de aparare cu privire la administrarea riscurilor. Toate departamentele au responsabilitati proprii specifice in ceea ce priveste administrarea riscurilor si conformitatea, acestea reprezentand prima linie de aparare; urmata de functia de administrare a riscurilor si de functia de conformitate/de control intern ca si linia a doua de aparare. Ulterior, functia de audit intern, reprezinta a treia linie de aparare.
Societatea a constituit cele patru functii-cheie independente conform prevederilor legislative, astfel:

- Functia de Administrare a Riscurilor;
- Functia de Conformitate/Control Intern;
- Functia de Audit Intern;
- Functia de Administrare a Investitiilor.

Aceste functii sunt responsabile pentru monitorizarea activitatii Societatii si pentru furnizarea asigurarii Consiliului de Administratie in ceea ce priveste sistemul de control al Societatii.

a) Functia de Administrare a Riscurilor

Functia de Administrare a Riscurilor este detinuta de catre Seful dept. Administrarea Riscului, care este desemnat sa supravegheze implementarea politicii de management al riscurilor in cadrul Societatii. Aceasta functie este independenta din punct de vedere functional fata de celelalte operative, avand linie directa de raportare catre Conducerea Executiva.

b) Functia de Conformitate/Control Intern

Aceasta functie este detinuta de catre Coordonatorul Structurii de Control Intern cu rol in evaluarea continua a eficacitatii si a modului de punere in aplicare a masurilor si a procedurilor interne si in supravegherea respectarii de catre SAI RAM si a personalului acesteia a legilor, regulamentelor, instructiunilor si procedurilor incidente pietei de capital si pietei pensiilor facultative. Aceasta functie este independenta avand linie de raportare directa catre Consiliul de Administratie si isi desfasoara activitatea in mod independent si obiectiv, avand acces la toate informatiile, documentele si structurile societatii.

c) Functia de Audit Intern

Functia de Audit Intern este detinuta de catre Seful executiv de audit intern. Aceasta functie are linie de raportare directa catre Consiliul de Administratie si Comitetul de Audit. Functia de Audit Intern desfasoara o activitate independenta si obiectiva, fiind un element cheie in cadrul societatii, avand acces la toate informatiile, documentele si structurile societatii.
Functia de Audit Intern evalueaza gradul de adecvare si eficacitate ale sistemului de control intern, ale celui de management al riscurilor, precum si ale sistemului de guvernanta.

Functia de Audit Intern este o functie cheie care nu poate fi cumulata cu nicio alta functie din Societate si nici nu poate fi influentata in mod necorespunzator de nicio alta functie, inclusiv de nicio functie-cheie. Fiind un proces independent de monitorizare si evaluare, functia de Audit Intern nu trebuie sa se angajeze niciodata in sarcini care nu sunt compatibile cu rolul de audit sau care pun in pericol independenta sa. De asemenea, fiind subordonata Consiliului de Administratie, functia de Audit Intern este capabila sa raporteze rezultatele si sugestiile direct catre Consiliul de Administratie prin Comitetul de Audit, fara restrictii din partea nimanui in ceea ce priveste scopul si continutul acestora.

d) Functia de Administrare a Investitiilor

Directorul Departamentului de Administrare a Investiilor, - functie -cheie- coordoneaza departamentul in cadrul caruia se iau deciziile de investitie pentru plasarea activelor fondurilor administrate, in conformitate cu politica de investii si strategia de investitii adoptiata pentru fiecare fond aflat sub administrarea SAI RAM. Are linie de raportare directa catre Conducerea Executiva.

Persoanele desemnate in functiile cheie descrise mai sus, impreuna cu Conducerea Executiva si membrii Consiliului de Administratie, au fost notificate/supuse aprobarii Autoritatii de Supraveghere Financiara (A.S.F.). Pentru unele dintre aceste pozitii cheie, in conformitate cu reglementarile locale in vigoare, a fost acordata, , autorizatia A.S.F. Nu exista functii cheie externalizate.

Asa cum este detaliat in politicile, procedurile, reglementarile interne ale Societatii, cerintele de competenta, onorabilitate si guvernanta sunt indeplinite de membrii Consiliul de Administratie, de membrii Conducerii Executive, de persoanele nominalizate in pozitiile celor patru functii cheie obligatorii. Compania a implementat un proces pentru a valida evaluarea continua a criteriilor de competenta si onorabilitate pentru membrii Consiliului de Administratie, Conducerii Executive si functiilor cheie. Acest proces este descris si documentat in Procedura privind evaluarea membrilor structurii de conducere si a persoanelor care detin functii-cheie. Toate persoanele desemnate in aceste functii dovedesc conformitatea cu criteriile de competenta, onorabilitate si guvernanta, asa cum sunt ele definite in aceasta procedura.
Prin sistemul sau de management al performantei, societatea asigura recompensarea intr-o maniera echitabila, transparenta si motivanta si de inalta calitate a performantelor angajatilor, care contribuie in mod colectiv si individual la indeplinirea obiectivelor Societatii.
Politica de remunerare a SAI RAM SA descrie principiile generale de remunerare utilizate, precum si modalitatea de remunerare a personalului identificat. Politica indeplineste standardele pentru o structura de compensare obiectiva, transparenta si corecta, in conformitate cu cerintele legale. Sistemul de remunerare al RAM promoveaza un management corect si eficient al riscului si nu incurajeaza asumarea de riscuri ce depasesc nivelurile tolerate, iar in analiza de risc societatea ia in calcul si riscurile ce decurg din factorii de mediu, sociali si guvernanta (ESG).

In conformitate cu prevederile legale, SAI RAM SA va respecta urmatoarele principii:
1. Sistemul de remunerare al RAM promoveaza un management corect si eficient al riscului si nu incurajeaza asumarea de riscuri ce depasesc nivelurile tolerate.
2. Politica de remunerare este în conformitate cu strategia de afaceri, obiectivele, valorile si interesele SAI RAM si a fondurilor pe care aceasta le administreaza, in vederea evitarii conflictelor de interese;
3. Evaluarea performantei se face pe un cadru multianual, pentru a asigura ca procesul de evaluare se bazeaza pe o performanta pe termen lung si ca plata efectiva a componentelor legate de performanta ale remunerarii se intinde pe o perioada ce tine cont de riscurile existente;
4. Structura compensarii (proportia platii variabile relativ la compensarea fixa) este echilibrata, ceea ce ofera fiecarui angajat un nivel adecvat al remuneratiei, bazat pe salariul fix; este permisa astfel o Politica de remunerare variabila complet flexibila, incluzand si posibilitatea de a nu acorda

compensarea variabila. Ca regula generala componenta variabila nu trebuie sa depaseasca 100% din componenta fixa a remuneratiei totale pentru fiecare angajat.
5. Personalul angajat in functii de control este compensat independent de unitatea de business pe care o supervizeaza, are autoritatea adecvata si remuneratia acestor angajati este determinata pe baza realizarii obiectivelor proprii, netinand cont de rezultatele zonei pe care o monitorizeaza.
6. In functie de rol si responsabilitate masurarea performantei poate lua in calcul si integrarea factorilor ESG in activitatea desfasurata in acord cu prevederile politicilor adoptate la nivel SAI RAM in acest sens.

In cursul anului 2022, politica de remunerare a Societatii a fost revizuita si modificata in sensul introducerii unor clarificari in procesul decizional de acordare a remuneratiilor fixe si variabile.
In urma evaluarii performantei angajatilor nu au fost constatate nereguli cu privire la punerea in aplicare a politicii, iar la nivelul SAI RAM nu sunt platite comisioane de performanta angajatilor din conturile fondurilor.

Cheltuielile cu personalul in 2022 au fost de 6.690.262 lei, din care 2.900.582 lei au fost cheltuieli cu „Angajatii identificati". Din totalul cheltuielilor cu personalul, plata variabila a fost de 506.078 lei, din care 314.366 lei au fost cheltuieli cu „Angajatii identificati". Nu exista remuneratii acordate de SAI RAM, catre membrii comitetelor consultative. Mai multe detalii privind remuneratiile efectiv platite in anul 2022 si de platit in cursul anului 2023 se regasesc in macheta atasata prezentului raport.

Prin prisma activitatii si a responsabilitatilor atribuite, in cadrul RAM urmatoarele persoane sunt clasificate ca „Angajati identificati":
- Membrii organului de conducere al RAM
- Sefii departamentelor: Administrare a Investiilor, Administrare a Riscului, Control Intern, Marketing si Distributie
- Auditorul intern

Orice modificare a strategiei, a obiectivelor, a valorilor si a intereselor pe termen lung este luata in considerare la actualizarea Politicii de remunerare Totala. Aceasta este in conformitate cu apetitul de risc al Societatii, cu strategia de management al riscurilor si profilul de risc, contribuie la un management robust si eficient al riscului si nu incurajeaza un apetit de risc mai mare decat este acceptabil pentru Societate. Politica de Remunerare Totala nu incurajeaza angajatii sa-si asume riscuri excesive si prin aceasta se urmareste prevenirea conflictelor de interese. Proiectarea, guvernanta si metodologia Politicii de Remunerare Totale sunt clare, transparente si aplicabile tuturor angajatilor si respecta reglementarile legislative.

De asemenea, societatea a elaborat o strategie de comunicare transparenta si echitabila cu toate partile interesate pentru asigurarea unei comunicari adecvate si o transmitere rapida si eficienta de informatii.

Nu in ultimul rand, SAI RAM detine planuri clare de actiune pentru asigurarea continuitatii activitatii si pentru situatiile de urgenta, inclusiv un plan de raspuns la incidentele de tip Pandemie.

VII.SISTEMUL DE CONTROL INTERN:

1. Aspecte generale

Sistemul de control intern este alcatuit din toate politicile, procedurile, regulile de functionare, deciziile si limitele de competenta menite sa asigure implementarea deciziilor manageriale si actiunile necesare pentru atingerea obiectivelor. Functia de Conformitate/Control Intern este o parte importanta a unui

sistem eficient de control intern si a modelului de guvernanta al celor trei linii de aparare, dupa cum este prezentat in sistemul de guvernanta corporativa. In acest sens, Societatea pune in aplicare un program eficace de gestionare a riscului de conformitate si se orienteaza dupa valori de baza, reguli, structuri, procese, documentatie si controale pentru a preveni, detecta si remedia incalcarile si deficientele in materie de conformitate.
Scopul Functiei de Conformitate/Control Intern , si a Coordonatorului Structurii de Control Intern este de a ajuta Conducerea Executiva sa fie in mod rezonabil asigurata ca exista procese eficiente pentru a asigura respectarea legilor si reglementarilor aplicabile (legislative sau interne). De asemenea, se asigura ca toate problemele de conformitate identificate sunt abordate in mod corespunzator.

2. Activitatea desfasurata de Functia de Conformitate / Control Intern

Functia de Conformitate/Control Intern, atribuita Coordonatorului dept. Control intern, face parte din structura globala de guvernanta corporativa a Societatii. Persoana care asigura conducerea structurii de control intern este responsabila pentru monitorizarea, gestionarea si raportarea riscurilor de conformitate la care este expusa Societatea. Rapoartele semestriale/anuale de activitate ale structurii de Control Intern sunt adresate Conducerii Executive si Consiliului de Administratie si evalueaza eficacitatea si adecvarea conformitatii in cadrul Societatii. Functia de Conformitate/ Control Intern are competentele necesare pentru a face recomandari cu privire la planurile de actiune necesare pentru diminuarea riscurilor.
Persoana care asigura conducerea structurii de control intern are acces, in conformitate cu legile si reglementarile locale, la toate informatiile, sistemele si documentatia aferente activitatilor din cadrul domeniului de conformitate si poate participa la reuniunile Consiliului de Administratie si ale Comitetelor pentru a informa cu privire la aspecte legate de riscul de conformitate, ori de cate ori este cazul. Informatiile si documentele accesate sunt tratate in mod prudent si confidential. Persoana care asigura conducerea structurii de control intern se asigura ca Societatea este constienta de evolutiile legislative care ar putea avea un impact asupra activitatii si acorda suport departamentelor Societatii pentru a raspunde schimbarilor legislative. Activitatile Functiei de Control Intern sunt supuse revizuirii periodice de catre Functia de Audit Intern.
Conform Procedurii privind prevenirea si combaterea spalarii banilor si finantarii terorismului, Ofiterul de Conformitate cu atributii SB/FT a coordonat in anul 2022 implementarea politicilor si procedurilor interne referitoare la prevenirea si combaterea spalarii banilor si a finantarii actelor de terorism.

Activitatea de control intern are doua directii principale:

1 Sa monitorizeze si sa evalueze in mod continuu eficacitatea si modul adecvat de punere in aplicare a masurilor si procedurilor stabilite, precum si masurile dispuse pentru rezolvarea oricaror situatii de neindeplinire a obligatiilor societatii;
2 Sa acorde consultanta si asistenta persoanelor relevante responsabile cu desfasurarea activitatilor de administrare a fondurilor de investitii si a fondurilor de pensii facultative, pentru respectarea cerintelor impuse societatii prin prevederile legale aplicabile.

Activitatea de control intern are la baza urmatoarele principii:

- abordare bazata pe risc pentru o alocare eficienta a resurselor functiei de control;
- proceduri scrise capabile sa detecteze riscul de nerespectare de catre societate a obligatiilor ce-i revin – obiectivele activitatii de monitorizare si consiliere au la baza evaluarile riscului de conformitate;
- persoanele responsabile cu activitatea de control intern nu pot desfasura si nu pot fi implicate in desfasurarea activitatilor pe care are obligatia sa le monitorizeze ;
- se rasfrange asupra intregii activitati specifice a societatii supusa riscului de conformitate – nu vizeaza, de exemplu, aspecte de conformitate specifice raporturilor generale de munca;

- acces, in limitele legii, la orice informatie relevanta, documente relevante, evidente, date personale si informatii stocate; poate solicita orice informatie angajatilor, astfel incat sa aibe posibilitatea indeplinirii obligatiilor ce ii revin;
- capacitatea de a propune masuri de corectare, de remediere a deficientelor;
- raportarea periodica – directorii/membrii Consiliului de Administratie trebuie sa fie informati periodic cu privire la evaluarea conformitatii.

Activitatea de control intern se desfasoara in baza unui program de monitorizare a activitatilor desfasurate de catre societate.Scopul programului este acela de a evalua daca societate isi desfasoara activitatea in conformitate cu obligatiile ce ii revin si daca procedurile si masurile de organizare si control implementate sunt adecvate si eficiente. Astfel, in urma controalelor operative nu au fost identificate deficiente.

VIII. POLITICA DE RISC A SOCIETATII CU PRIVIRE LA INVESTIREA ACTIVELOR PROPRII:

Politica Societatii cu privire la modalitatea de investire a activelor societatii are la baza minimizarea riscului aferent acestora. Astfel, societatea isi poate investi activele in depozite si instrumente financiare cu venit fix emise de catre stat sau alte entitati care au o situatie financiara solida (in principal institutii de credit), precum si in unitati ale fondurilor administrate de RAM care investesc preponderent in instrumente ale pietei monetare si instrumente cu venit fix, fara expunere pe actiuni.

In cazul in care plasamentele mai sus mentionate sunt denominate in alte valute, RAM va lua in considerare masuri de protectie impotriva riscului valutar, in vedere mentinerii unei volatilitati cat mai reduse. Astfel, instrumentele derivate aflate in portofoliul RAM au rol exclusiv de acoperire a expunerii pe alte valute decat moneda functionala (RON).

Politica Societatii de investire a activelor proprii exclude investitiile care au ca scop fructificarea pe termen scurt a ineficientelor pietei (tranzactiile speculative). Instrumentele cu venit fix din portofoliul Societatii sunt achizitionate cu intentia de pastrare pana la maturitate, cu exceptia cazurilor in care apar probleme de lichiditate neprevazute si societatea se vede nevoita sa isi lichideze unul sau mai multe plasamente inainte de maturitatea acestora. Aceste cazuri vor fi insa cu titlu de exceptie, Societatea avand in vedere un management activ al fluxurilor de numerar. Astfel, maturitatea activelor va fi corelata cu cea a iesirilor anticipate de numerar, in vederea diminuarii pe cat posibil a situatiilor in care plasamentele trebuie lichiditate anticipat.

Obiectivul Societatii este de a mentine un nivel redus de risc aferent investitiilor societatii. In acest sens, Societatea va monitoriza atent potentialii factori de risc in scopul prevenirii si mitigarii efectelor adverse ale acestora.

Riscul de credit

Riscul de credit afecteaza RAM ca urmare a investitiilor facute cu activele societatii. Titlurile cu venit fix aflate in portofoliul netranzactionabil al Societatii sunt reprezentate de obligatiuni emise de stat sau alte entitati cu o situatie financiara solida si rating ridicat. De asemenea, depozitele/conturile de economii ale societatii sunt constituite numai la institutii de credit stabile. Probabilitatea unor pierderi ca urmare a acestor expuneri este mica si ca urmare, riscul de credit asociat acestor detineri este evaluat ca fiind unul scazut.

Riscul de piata

Riscul de rata a dobanzii

Societatea este expusa la riscul de rata a dobanzii datorita pozitiilor pe titluri cu venit fix pe care le detine. Tinand cont de faptul ca achizitionarea acestor titluri se face cu scopul de a le tine pana la scadenta, riscul de rata a dobanzii este considerat a fi unul foarte redus. Acesta poate aparea atunci cand Societatea este nevoita sa vanda titlurile detinute inainte de scadenta, acest lucru intamplandu-se doar in cazul unor iesiri neprevazute de numerar.

Societatea nu se angajeaza in tranzactionarea activa a instrumentelor financiare pe rata dobanzii si, ca urmare, capitalul si profitul societati nu sunt afectate semnificativ de variatiile valorilor de piata ale acestor instrumente.

Riscul valutar

Avand in vedere faptul ca plasamentele denominate in valute sunt protejate impotriva riscului valutar, expunerile la riscul valutar ale RAM deriva in principal din detinerile de valuta precum si datoriile denominate in alte monede ale societatii. Plasamentele pe termen lung in alte valute sunt acoperite impotriva riscului valutar. Detinerile de valuta pe termen scurt sunt destinate achitarii obligatiilor societatii denominate in valuta respectiva si au o pondere extrem de redusa in totalul activelor Societatii. Ca urmare, expunerea Societatii la riscul valutar este considerata nesemnificativa.

Riscul de pret

RAM nu tranzactioneaza actiuni pe contul propriu. De asemenea, instrumentele cu venit fix sunt achizitionate in vederea detinerii acestora pana la maturitate. In aceste conditii riscul de pret pentru RAM este limitat la riscul aferent detinerilor de unitati de fond. Avand in vedere ca acestea fac parte din categoria de risc scazut, cu o volatilitate relativ redusa a valorii unitatii de fond, putem considera ca expunerea RAM la riscul de pret este redusa.

Riscul de lichiditate

Riscul de lichiditate poate interveni in situatia in care societatea nu-si poate onora obligatiile curente din cauza lipsei de lichiditati. Tinand cont de faptul ca o pondere semnificativa din activele Societatii este plasata in depozite/conturi de economii si/sau unitati ale fondurilor care investesc preponderent in instrumente monetare, instrumente cu venit fix si nu investesc in actiuni, nivelul lichiditatilor de care dispune societate este ridicat.
Avand in vedere cele de mai sus, riscul de lichiditate al RAM este considerat foarte scazut.

Riscul operational

RAM isi propune ca prin politica si procedurile de risc operational implementate sa minimizeze probabiliatea unor pierderi cauzate de personal, procese, sisteme si factori externi. In acest sens, riscul operational va fi urmarit si controlat la toate nivelurile si in toate activitatile derulate. Principalele activitati in managementul riscului operational sunt: identificarea, masurarea, monitorizarea si mitigarea riscului operational.

IX. INFORMATII DESPRE FONDUL DE PENSII FACULTATIVE RAIFFEISEN ACUMULARE:

1. Depozitar:

Depozitarul Fondului este BRD-Groupe Societe Generale S.A. cu sediul in Bucuresti, Sector 1, Bd. Ion Mihalache Nr.1-7, inmatriculata la Oficiul Registrul Comertului sub nr. J40/608/19.02.1991, avand codul unic de inregistrare 361579, inscrisa in Registrul A.S.F. – Sector Pensii Private cu codul DEP-RO-373958, avizata de C.S.S.P.P. prin Avizul nr. 2/06.02.2007.

2. Comisioanele suportate de Fondul de pensii in 2022 au fost:

- ✓ Comision depozitare 151.532 lei
- ✓ Comision de custodie 11.540 lei
- ✓ Comision de decontare 1.904 lei
- ✓ Comision administrare (procent din Activ Net) 2.289.557 lei
- ✓ Comisioane bancare 4.396 lei
- ✓ Comisioane de tranzactionare 7.074 lei
- ✓ Comision de audit 21.420 lei

Pierderea fondului de pensii aferent anului 2022 a fost de 3.998.331 lei.

3. Evolutia numarului de participanti si a activelor fondului

	31.12.2021	31.12.2022
Activul total al fondului (lei)	126.508.579,74	136.400.708,97
Numar de participanti	16,151	26,715
Activul net al fondului (lei)	126.299.044,48	136.170.609,72
Numar de unitati de fond	4.770.358,427627	5.317.366,381178
Valoarea unitara a activului net (lei)	26,475798	25,608657

Modificarea numarului de unitati de fond se datoreaza emisiunii unui numar de 638.882,572327 unitati si anularii a 91.874,618776 unitati de fond.

Anularea unitatilor de fond a fost rezultatul inchiderii conturilor a 146 participanti (2021: 225 participanti) dupa cum urmeaza:

- 95 participanti au intrat în drept de plata datorita pensionarii (2021: 154 participanti),
- 39 participanti au fost transferati la alte fonduri de pensii facultative (2021: 56 participanti),
- 11 cazuri de deces (2021: 13 cazuri)
- 1 caz de invaliditate (2021: 2 cazuri)

Valoarea totala a unitatilor de fond anulate in 2022 a fost de 2.316.914,28 lei (2021: 3.016.971,10 lei).

Contravaloarea unitatilor anulate se compune din:

1.962.931,34 lei persoane care au intrat in drept de plata,
238.502,81 lei participanti transferati la alt fond de pensii,
104.010,44 lei cazuri de deces,
11.469,69 lei cazuri de invaliditate.

In 2022, s-au incasat prin transfer de la alte fonduri de pensii facultative 31 sume in valoare totala de 156.811,47 lei, reprezentand contravaloarea activului, pentru 22 participanti existenti si pentru 7 participanti noi.

In anul 2018 a fost introdusa modalitatea de primire a activului detinut sub forma de plati esalonate, pe o perioada de maxim 5 ani, cu rata lunara de minim 500 lei.
In decursul anului 2022, din numarul total de participanti ce au intrat la drept de pensie, 62 au optat pentru acest tip de plata.
La data de 31.12.2022 un numar de 46 participantii inca se aflau in plata esalonata, suma datorata fiind de 554.149 lei.

3. Structura portofoliului de investitii al fondului la 31 Decembrie 2022

Portofoliul de instrumente financiare	Valoarea actualizată (în lei)	Pondere in total activ (%)
Col. 1	Col. 2	Col. 3
1. Instrumente ale pieţei monetare, din care:	**5,307,030.84**	**4.26%**
a. Conturi curente, din care	**6,147.91**	**0.00%**
cont deschis la BRD - Groupe Societe Generale Bucuresti	1,182.92	0.00%
cont deschis la Banca Transilvania Cluj Napoca	1,026.90	0.00%
cont deschis la Citibank-Suc Romania	1,843.65	0.00%
cont deschis la Garantibank	447.49	0.00%
cont deschis la Ing Bank Romania	1,023.88	0.00%
cont deschis la Intesa Sanpaolo Romania Sa	623.07	0.00%
b. Depozite în lei şi valută convertibilă, din care	**5,300,882.93**	**4.26%**
depozite constituite la BRD - Groupe Societe Generale Bucuresti	1,559,186.21	1.25%
depozite constituite la Intesa Sanpaolo Romania Sa	3,741,696.72	3.01%
c. Titluri de stat cu scadenţa mai mică de 1 an,din care	**0.00**	**0.00%**
2. Valori mobiliare tranzacţionate, din care:	**119,095,501.55**	**95.69%**
a. Titluri de stat cu scadenţa mai mare de 1 an, din care	**77,075,957.40**	**61.93%**
din seria RO0TLVC1MCW4	3,298,598.14	2.65%
din seria RO1227DBN011	6,823,429.02	5.48%
din seria RO1631DBN055	4,374,310.50	3.51%
din seria RO1823DBN025	8,136,109.13	6.54%
din seria RO3B41D8EX14	1,448,588.61	1.16%
din seria RO4KELYFLVK4	1,207,078.78	0.97%
din seria RO7P95F9FNY6	5,498,406.75	4.42%
din seria ROAW5KY5CD78	3,434,334.44	2.76%
din seria ROD9TE7MEES0	8,838,241.90	7.10%
din seria RODD24CXRK47	4,954,950.00	3.98%
din seria ROGSHSTVFMX2	982,247.27	0.79%
din seria ROGV3LGNPCW9	12,026,526.71	9.66%
din seria ROHRVN7NLNO2	8,764,631.91	7.04%
din seria ROINPAL298G4	1,407,999.77	1.13%
din seria ROVRZSEM43E4	5,880,504.47	4.72%
b. Obligaţiuni emise de administraţia publică locală, din care	**3,212,366.47**	**2.58%**
obligatiuni emise de Mun. Hunedoara HUE26	572.42	0.00%
obligatiuni emise de Municipiul Bucuresti PMB28	2,012,202.05	1.62%
obligatiuni emise de Municipiul Bucuresti PMB32	1,199,592.00	0.96%
c. Obligaţiuni corporative tranzacţionate, din care obligatiuni emise de:	**5,643,515.61**	**4.53%**
Banca Comerciala Romana BCR26	2,076,650.68	1.67%
Banca Comerciala Romana BCR27	508,519.45	0.41%
Banca Comerciala Romana BCR28	1,004,380.82	0.81%

Banca Comerciala Romana BCR28A	517,808.22	0.42%
Banca Comerciala Romana BCR28B	516,711.23	0.42%
Unicredit Bank SA UCB24	1,019,445.21	0.82%
d. Acțiuni, din care actiuni emise de:	**33,163,662.07**	**26.65%**
Banca Romana Pentru Dezvoltare S.A. BRD	2,284,030.70	1.84%
Banca Transilvania Cluj-Napoca S.A. TLV	4,577,213.26	3.68%
Cntee Transelectrica Bucuresti S.A. TEL	720,356.00	0.58%
Electrica S.A. EL	1,600,593.15	1.29%
Evergent Investments S.A. EVER	461,659.12	0.37%
Fondul Proprietatea S.A. FP	3,759,512.36	3.02%
Med Life S.A. M	2,309,194.80	1.86%
Nuclearelectrica S.A. SNN	4,192,155.00	3.37%
S.C. Conpet Ploiesti S.A. COTE	542,900.40	0.44%
S.N.G.N. Romgaz S.A. SNG	5,878,404.00	4.72%
S.N.T.G.N. Transgaz S.A. TGN	912,410.00	0.73%
Snp Petrom Bucuresti S.A. SNP	5,350,555.28	4.30%
Transport Trade Services S.A. TTS	574,678.00	0.46%
e. Obligațiuni BERD, BEI, BM, din care:	**0.00**	**0.00%**
obligatiuni emise de BEI	0.00	0.00%
f. Alte obligațiuni emise de organisme străine neguvernamentale (investment grade)	**0.00**	**0.00%**
3. OPCVM	**0.00**	**0.00%**
4. Instrumente de acoperire a riscului, din care:	**0.00**	**0.00%**
a. Futures	0.00	0.00%
b. Options	0.00	0.00%
c. Swaps	0.00	0.00%
d. Forward	0.00	0.00%
5. Private equity, din care:	**0.00**	**0.00%**
a. Acțiuni la societăți	0.00	0.00%
b. Participații la fonduri de investiții private de capital	0.00	0.00%
c. Obligațiuni	0.00	0.00%
6. Real estate, din care:	**0.00**	**0.00%**
a. Valori mobiliare emise de societăți	0.00	0.00%
b. Valori mobiliare emise de fonduri	0.00	0.00%
7. Investiții în infrastructură, din care:	**0.00**	**0.00%**
a. Acțiuni și obligațiuni emise de societăți de proiect	0.00	0.00%
b. Fonduri de investiții specializate în infrastructură	0.00	0.00%
8. Alte instrumente financiare	**0.00**	**0.00%**

5. Politica de investitii si principiile investitionale

Fondul de pensii facultative Raiffeisen Acumulare are ca obiectiv cresterea pe termen lung a capitalului investit pentru a oferi participantilor o rentabilitate adecvata in conditiile asumarii unui nivel de risc mediu.

Implementarea strategiei investitionale pentru fondul de pensii facultative Raiffeisen Acumulare are la baza respectarea intereselor participantilor.

Strategia de investitii a fost una activa, urmarind sa fructifice tendintele diverselor piete financiare. Totodata, un accent deosebit a fost pus pe protejarea contributiilor participantilor, mentinand nivelul de risc al portofoliului la un nivel rezonabil, in limitele gradului de risc asumat in prospect.

Alocarea portofoliului pe clase de active este flexibila. In cazul unor conditii macroeconomice si ale pietei financiare nefavorabile, S.A.I. Raiffeisen Asset Management S.A. poate decide cresterea ponderii instrumentelor cu venit fix sau emise de stat si scaderea ponderii investitiilor in actiuni, in scopul protectiei investitorilor.

Investitii in instrumente cu venit fix

Instrumentele cu venit fix sunt reprezentate in principal de titluri de stat, obligatiuni corporative si obligatiuni municipale. Investitiile in aceasta clasa de active au drept scop diminuarea riscurilor si obtinerea unui randament stabil pe termen mediu si lung.

La inceputul anului 2022, ponderea instrumentelor cu venit fix in totalul portofoliului reprezenta 68,87% din portofoliul fondului, din care 61,98% titluri de stat, 4,01% obligatiuni corporative si 2,88% obligatiuni municipale.
Pe parcursul anului a fost abordata o strategie activa in administrarea portofoliului de obligatiuni, in contextul unui mediu investitional dificil, caracterizat de o crestere rapida a ratelor de dobanda, pe fondul presiunilor inflationiste. Pe parcursul anului am redus semnificativ durata medie a portofoliului de obligatiuni in scopul limitarii impactului negativ al cresterii ratelor de dobanda. Investiile din cursul anului au fost efectuate preponderent in titluri de stat cu durata scurta, denominate in lei. La finalul perioadei de raportare, instrumentele cu venit fix reprezentau 70,28% din portofoliul fondului, din care 63,91% titluri de stat, 3,99% obligatiuni corporative si 2,38% obligatiuni municipale. Astfel, alocarea pe instrumente cu venit fix a fost crescuta cu circa 1.4 puncte procentuale, in special pe finalul anului, ca urmare a tendintei de inversare a trendului ascendent al ratelor de dobanda.

Investitii in depozite bancare

Depozitele bancare au fost folosite ca sursa de lichiditate pentru investitiile in celelalte categorii de instrumente dar si ca forma alternativa de plasament, tinand cont de cresterea semnificativa a cotatiilor depozitelor bancare. Bancile alese au fost analizate atent pentru a nu expune participantii la un risc de credit ridicat.
Principalele banci la care s-au constituit depozite au fost Intesa Sanpaolo Bank, Garanti BBVA si BRD-GSG (banca depozitara), valoarea plasamentelor in depozite fiind de 6,99% din activul fondului la final de an.
In vederea mentinerii unei lichiditati imediate pentru efectuarea platilor catre pensionari/beneficiari sau pentru fructificarea oportunitatilor pe piata de instrumente cu venit fix sau de actiuni, o parte din activele fondului a fost plasata in depozite cu scadente de pana la o saptamana.

Investitii in actiuni

Piata locala de actiuni a inregistrat o evolutie superioara pietelor externe, performanta mai buna fiind sustinuta de ponderea ridicata a companiilor din domeniul energetic, cu o performanta buna in contextul actual, precum si de cererea solida din partea investitorilor institutionali locali. In acest context, indicele BET-XT a incheiat anul cu o scadere de 10.9% insa castigul din dividende a compensat o buna parte din scaderea de pret a actiunilor (indicele BET-XT-TR, ce incorporeaza si castigul din dividende, a incheiat anul cu o scadere de doar 2.6%).

Investitiile in actiuni, ca pondere in activul net, au variat intre 22.5% si 29.1% fiind abordata o strategie preponderent defensiva in dimensionarea expunerii pe actiuni, avand in vedere mediul investitional complicat din aceasta perioada. Expunerea pe actiuni la finalul anului a fost de 23,03%.
Selectia actiunilor de pe piata locala si alocarea fondurilor disponibile intre acestea s-a facut pe baza analizei companiilor emitente: industria in care acestea activeaza, situatiile financiare si, nu in ultimul rand, calitatea managementului, pentru a intelege modul in care firma este administrata si strategia pentru perioada urmatoare. Sectoarele cu cea mai ridicata reprezentativitate in portofoliul fondului au fost cel financiar si energetic.
Un alt factor foarte important de care se tine seama in procesul investitional este lichiditatea. Pentru a proteja participantii de eventuale scaderi ale pietei, fondul trebuie sa aiba posibilitatea sa reduca sau sa lichideze in orice moment pozitiile pe anumiti emitenti, fara a afecta semnificativ preturile de piata ale actiunilor si, implicit, activul fondului. Pentru aceasta, se investesc sume semnificative doar in actiuni a caror lichiditate (reprezentata de valoarea tranzactionata zilnic si valoarea actiunilor disponibile la tranzactionare) sa ne permita reducerea/lichidarea unei pozitii intr-un interval de timp rezonabil fara a influenta semnificativ pretul.
Totodata, un element important din perspectiva lichiditatii actiunilor din portofoliu este prevenirea unei volatilitati excesive a valorii unitatii de fond si interesul ca aceasta sa reflecte valoarea corecta de piata a constituentilor fondului. Au fost limitate investitiile in actiunile foarte putin lichide a caror valoare poate varia semnificativ pe un fond de volatilitate ridicata si care pot conduce la o modificare nerealista a valorii unitatii de fond, decuplata de circumstantele normale ale pietei. O abordare diferita de aceasta ii poate dezavantaja pe participanti, in functie de momentul virarii contributiei.

6. Analiza respectarii regulilor de investire

In decursul anului 2021 nu au fost inregistrate depasiri ale limitelor legale de investitii. A fost inregistrata o depasire pasiva ale limitelor interne de lichiditate pentru actiuni. Prin aceste limite se urmareste administrarea riscului de lichiditate pentru actiunile in care investeste fondul. Limitele maxime de expunere pe fiecare simbol se recalculeaza lunar in functie de volumele de tranzactionare din perioada anterioara iar depasirile au fost inregistrate cu ocazia acestor recalculari. Incadrarea in noile limite s-a realizat in intervalele stabilite in procedurile interne.

7. Principalele caracteristici ale sistemului de management al riscului

Raiffeisen Acumulare este un fond de pensii facultative cu grad de risc mediu. In scopul monitorizarii incadrarii in aceasta clasa, a fost calculat gradul de risc prin aplicarea de ponderi de risc instrumentelor din portofoliu, potrivit Normei ASF nr. 11/2011 cu modificarile ulterioare. In decursul anului 2022 nu au existat abateri de la gradul de risc declarat in prospect, acesta inregistrand urmatoarea evolutie:

Evolutia Gradului de Risc in 2022

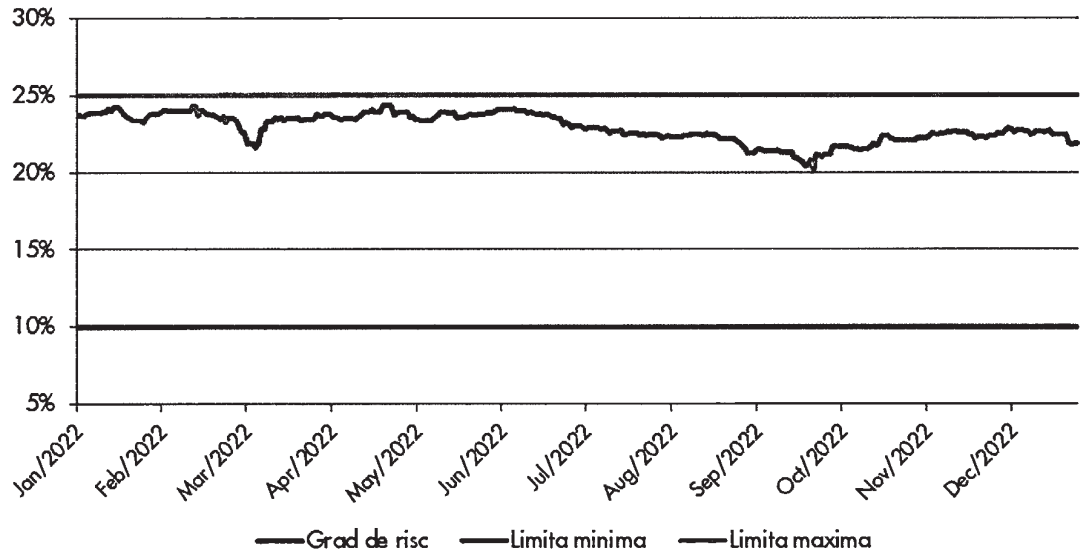

Principalele categorii de riscuri la care sunt expuse investitiile în fond sunt descrise in Profilul de risc al Fondului de pensii facultative Raiffeisen Acumulare, respectiv:

Riscul de piata

Riscul de piata este riscul de pierdere ca urmare a fluctuatiilor nefavorabile ale unor factori de piata cum ar fi ratele de dobanda, cursul de schimb, pretul de piata al actiunilor, marfurilor, etc.
RAM a implementat o Politica privind administrarea riscului pentru fondul de pensii facultative Raiffeisen Acumulare care prevede modalitatea si indicatorii prin care este masurat si monitorizat riscul de piata, precum si metodele de administrare a acestuia.

Principalii factori de risc de piata la care este/a fost expus Fondul de Pensii Facultative Raiffeisen Acumulare sunt urmatorii:

- pretul actiunilor de pe piata locala
- ratele de dobanda la RON
- titlurile de stat denominate in moneda locala

Volatilitatea unitatii de fond a ramas la un nivel ridicat pe intre parcursul anului, fiind un usoare crestere in ultimul trimestru. Astfel, valoarea indicatorului Deviatia standard, care semnifica dispersia randamentelor in jurul mediei, a avut valori intre 5.43% si 6.93%.

Fondul a incheiat anul cu randament net negativ de 3.28%, intr-un an marcat de volatilitate pe pietele de actiuni si de accelerarea inflatiei, care a influentat piata de titluri de stat. Cea mai mare scadere inregistrata de valoarea unitatii de fond (Drawdown) a fost de 9.02%, atinsa in data de 13 octombrie 2022, pe fondul corectiilor de pe piata locala, dar si al cresterii ratelor de dobanda.

In vederea evaluarii si monitorizarii riscului ratelor de dobanda a fost calculat indicatorul Modified Duration. Evolutia acestuia in cursul anului 2022 este prezentata in graficul de mai jos. Indicatorul a avut o evolutie descendenta, urmarindu-se reducerea riscului de rata de dobanda, avand in vedere

cresterea inflatiei si perspectivele de crestere a randamentelor titlurilor de stat, urmand ca spre finalul anului sa inregistreze o crestere usoara

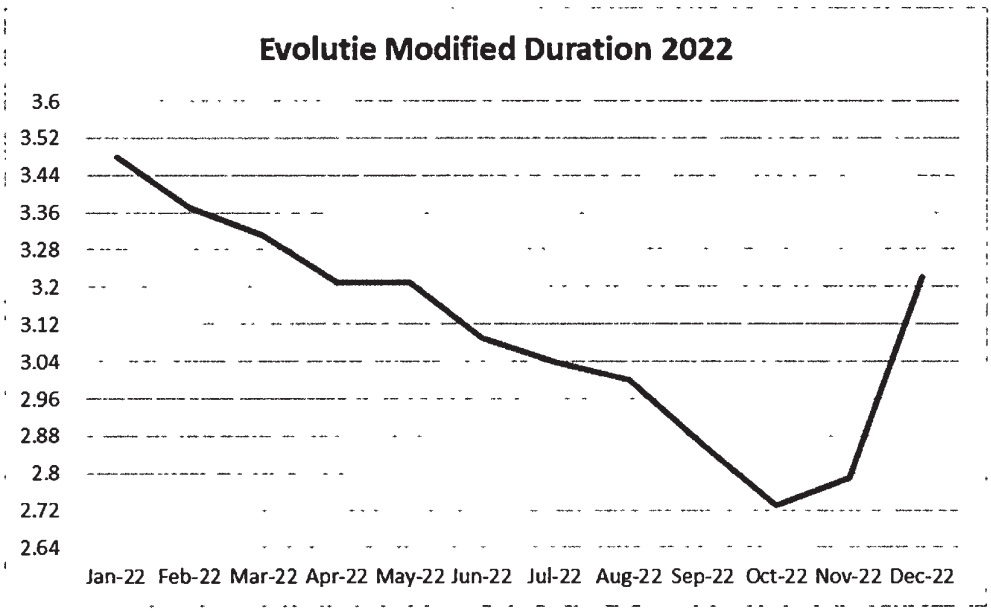

Fondul de pensii Raiffeisen Acumulare nu a fost expus la riscul valutar in anul 2022.

Riscul de credit

Riscul de credit este riscul de pierdere care rezulta din fluctuatii ale bonitatii emitentilor de valori mobiliare, contrapartidelor si oricaror debitori fata de care fondul de pensii are expunere.
Avand in vedere faptul ca, prin prisma gradului de risc asumat prin prospect, fondul de pensii investeste o pondere importanta din active in: depozite bancare, instrumente ale pietei monetare si obligatiuni corporative sau de stat, portofoliul fondului are o expunere semnificativa la riscul de credit.

In scopul diminuarii riscului de credit, investitiile fondului sunt directionate in principal catre titluri emise de stat sau de autoritatile publice locale, precum si instrumente financiare emise de institutii cu o situatie financiara solida si un grad de indatorare adecvat.

Principale 5 expuneri la riscul de credit pentru finalul anului 2022 sunt prezentate in graficul urmator:

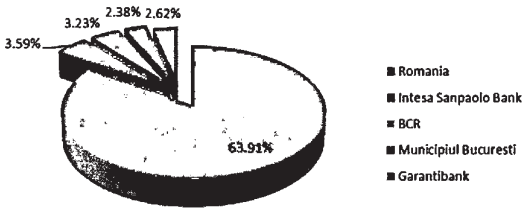

Riscul de concentrare

Riscul de concentrare este riscul ca portofoliul de investitii al fondului sa fie expus excesiv fata de un anumit activ, emitent, grup de emitenti, sector economic, regiune geografica, intermediar, contrapartida, grupuri de contrapartide aflate in legatura, etc.
Pe de alta parte, stadiul redus de dezvoltare al pietei de capital romanesti in general, precum si restrictiile legale privind eligibilitatea anumitor instrumente financiare/emitenti, conduc catre o dependenta sectoriala a fondului (o proportie semnificativa a investitiilor fiind efectuate in instrumente emise de institutii guvernamentale si din sectorul financiar). De asemenea, in prezent expunerea fondului pe piata locala este semnificativa.

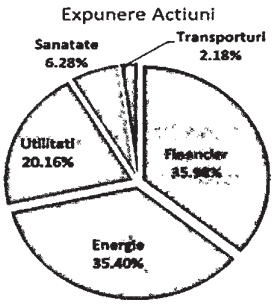

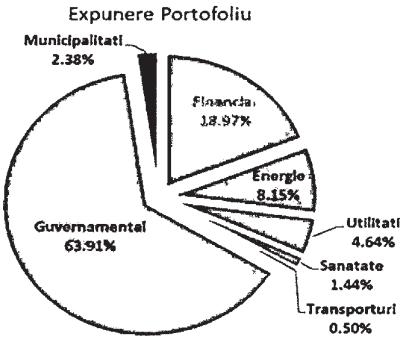

Riscul de lichiditate

Riscul de lichiditate are doua componente distincte, dar strans legate intre ele:

- riscul de lichiditate al pietei/activelor - reprezinta riscul ca fondul de pensii sa nu poata transforma intr-o perioada adecvata de timp activele in disponibilitati banesti fara a influenta semnificativ pretul de piata al acestora
- riscul de finantare (determinat de comportamentul participantilor) - reprezinta riscul ca fondul sa nu poate onora cererile de plata sau transfer a activului unor participanti

Riscul de lichiditate al activelor este mitigat prin respectarea unor criterii si/sau limite de lichiditate la selectarea instrumentelor financiare in care investeste fondul.

Riscul de finantare este administrat prin monitorizarea iesirilor si intrarilor din/in fond si, in functie de evolutia acestora, implementarea unei limite minime pentru activele cu lichiditate ridicata si a unei limite maxime pentru activele cu lichiditate scazuta.

Nevoile curente de lichiditate generate de iesiri ale participantilor din Fond sunt reduse, cel mai mare volum de iesiri inregistrat intr-o luna fiind de 0.41% din activ. Mai mult, nivelul iesirilor din fond este mai mic decat cel al intrarilor de contributii, a caror medie lunara in 2022 a fost de 1.16% din activ. In situatii extreme, nevoile de lichiditate vor fi acoperite din activele cu lichiditate ridicata care la nivelul datei de 31 decembrie 2022 reprezentau 79.24% din activul Fondului.

Riscul operational

Riscul operational este riscul de pierdere aferent unor procese interne neadecvate sau disfunctionale, personalului, sistemelor, proceselor si mediului extern, inclusiv riscul aferent tehnologiei informatice si de procesare inadecvata din punct de vedere al administrarii, integritatii, infrastructurii, controlabilitatii si continuitatii, precum si riscurile aferente externalizarii activitatii.

Instrumentele prin intermediul carora se realizeaza administrarea riscului operational, descrise in detaliu in Politica si Manualul metodologic privind managementul riscului operational, sunt urmatoarele:

1. Evaluarea anuala a riscului operational

In urma procesului de evaluare a riscului operational desfasurat la nivelul SAI Raffeisen Asset Management SA in anul 2022, avand in vedere inclusiv activitatea de administrare a fondului de pensii facultative, a rezultat o expunere redusa la riscul operational.

2. Colectarea datelor despre incidentele de risc operational

Pe parcursul anului 2022 au fost colectate informatii privind incidentele de risc operational inregistrate in cadrul companiei. Incidentele inregistrate in cursului anului pentru zona de pensii au fost erori de plata, raportare sau procesare cauzate de erori umane, fara impact financiar.

3. Calculul si monitorizarea indicatorilor de risc operational

Avand in vedere riscurile identificate in cadrul procesului de evaluare a riscurilor, precum si incidentele de risc operational materializate, a fost stabilit un set de indicatori de avertizare timpurie care au capacitatea de a semnaliza cresterea riscului intr-o anumita arie de activitate. Indicatorii de avertizare timpurie se refera la activitatea globala a societatii, incluzand atat incidentele legate de activitatea de administrare a fondurilor de pensii facultative cat si incidentele legate de activitatea de administrare a fondurilor de investitii.

In perioada 18 Septembrie – 9 Octombrie 2022 a avut loc testarea planului de recuperare in caz de dezastre, in cadrul caruia aplicatiile critice au fost comutate si au functionat pe serverele de Back-up.

Pe parcursul anului 2022 nu au existat depasiri ale pragurilor de alerta pe indicatorii de risc operational.

Riscul reputational

Riscul reputational este riscul de pierdere determinat de perceptia nefavorabila asupra imaginii administratorului si/sau a fondului de pensii facultative de catre participanti, potentiali participanti, contrapartide, actionari, investitori, autoritati de supraveghere si altele similare.
In cadrul evaluarii anuale a riscului operational se evalueaza inclusiv impactul reputational al evenimentelor de risc operational. Din profilul de risc operational al RAM pentru orizontul 2021 – 2022 rezulta un impact reputational scazut al riscului operational.

Riscul de conformitate

Riscul de conformitate este riscul ca administratorul sa fie sanctionat pentru nerespectarea actelor normative, a reglementarilor sale interne sau a codurilor de conduita stabilite de piete/industrie, aplicabile activitatii sale. Procesul de administrare a riscului operational presupune implicit evaluarea si administrarea riscului de conformitate.
Acesta a fost evaluat a fi redus pentru orizontul 2021 – 2022. Strategia SAI Raffeisen Asset Management SA este de a mentine un nivel cat mai redus al riscului de conformitate si compania va lua toate masurile necesare pentru a-si indeplini acest obiectiv. In acest scop, activitatea controlului intern este centrata pe verificari de tip conformitate.

Concluziile evaluarii eficientei sistemului de administrare a riscurilor

Avand in vedere faptul ca in cursul anului 2022:

- nu au fost inregistrate depasiri active ale limitelor legale de investitii,
- fondurile de investitii au ramas in profilul de risc pe care si l-au propus,
- nu au fost inregistrate evenimente de risc de credit,
- nu au fost inregistrate probleme de lichiditate,
- nu au fost inregistrate evenimente de risc operational cu pierderi mai mari decat 1000 EUR pentru activitatea de pensii.

consideram ca sistemul de administrare a riscurilor implementat in cadrul S.A.I. RAM este adecvat si eficient, neimpunandu-se masuri de ajustare a acestuia.

8. Activitatea de marketing si strategia de marketing

In 2022, am continuat procesul de consolidare a retelei de agenti de marketing in baza contractului de marketing pentru fondul de pensii facultative semnat cu Raiffeisen Bank. Consolidarea a avut loc la nivelul tuturor canalelor de distributie, fiind implicate toate segmentele relevante. Angajatii companiilor de talie medie si mica au fost printre principalii contributorii in fond. La nivelul angajatilor se manifesta un interes in crestere si, chiar daca ritmul constientizarii asupra importantei contributiei la un fond de pensii facultative este inca relativ scazut, pasii facuti in aceasta directie sunt ireversibili. Societatea va continua sa se concentreze pe dezvoltarea modalitatilor de distributie, in special pe identificarea unor noi solutii de aderare online.

Argumentele in favoarea pensiilor facultative raman semnificative, incepand cu asigurarea unui echilibru al finantelor personale si terminand cu avantajele fiscale, atat la nivel de contribuabil, cat si la nivel de angajator. Este de asteptat ca pe masura ce revenirea economica se consolideaza, acestea sa devina clare pentru tot mai multi dintre angajati, determinandu-i pe acestia sa contribuie in propriul fond de pensii si in nume propriu.

9. Relatia dintre administrator si participantii fondului

Informatii privind compania si fondul de pensii facultative sunt publicate pe site-ul propriu http://www.raiffeisenfonduri.ro si sunt actualizate ori de cate ori este nevoie. Orice modificare privind Prospectul fondului de pensii facultative este anuntata si in doua cotidiene de circulatie nationala, timp de doua zile consecutive, iar modificarea Declaratiei privind politica de investitii se anunta intr-un cotidian de circulatie nationala, pe o perioada de doua zile consecutive.

In 2022 a existat o singura modificare la nivelul prospectului de emisiune (Avizul 07.02.2022 prealabil si Avizul 164/20.05.2022 definitiv.
Actul individual de aderare la fondul de pensii facultative Raiffeisen Acumulare a fost modificat ca urmare a alinierii acestuia la prevederile Normei A.S.F. 18/2018 (Decizia A.S.F. 1060/05.08.2022).

Participantii fondului primesc anual, prin posta, pana la data de 15 mai, o situatie detaliata a contributiilor depuse si a activului personal acumulat. De asemenea, clientii pot solicita informatii suplimentare prin email la adresa pensii@raiffeisenfonduri.ro sau apeland numarul 021.306.1711.

In cursul anului 2022 au existat 3 reclamatii din partea participantilor, care au fost solutionate de catre administrator in termenul legal.

SAI RAM asigura in permanenta o comunicare eficienta cu toti participantii fondului de pensii prin intermediul website-ului, e-mailului, dar si al agentului de marketing Raiffeisen Bank S.A.

10. Conformitatea cu legislatia si reglementarile interne ale societatii

Intreaga activitate a S.A.I. RAM S.A. se desfasoara in conformitate cu reglementarile specifice din domeniul pietei de capital, din domeniul pensiilor facultative, cu respectarea legislatiei in vigoare, a reglementarilor emise de Autoritatea de Supraveghere Financiara (A.S.F.) precum si cu respectarea standardelor de etica si conduita impuse de grupul Raiffeisen.

Prin intermediul reglementarilor interne are loc asigurarea unei structuri organizatorice transparente, precum si o separare adecvata a responsabilitatilor in cadrul SAI RAM. In indeplinirea atributiilor ce ii revin, structura de Control Intern este subordonata direct Consiliului de Administratie si raporteaza acestuia si Directorilor S.A.I. RAM S.A., dupa caz. In indeplinirea atributiilor sale, structura de Control Intern aplica procesele si activitatile prevazute in procedurile interne aferente activitatii de control intern. Structura de Control Intern verifica desfasurarea activitatii in conformitate cu legislatia aplicabila si cu reglementarile interne ale societatii. In acest sens, in anul 2022 au fost emise/actualizate o serie de proceduri si politici interne, inclusiv Reglementarile Interne, notificate la A.S.F. prin adresa nr. 5093/25.11.2022. Structura de Control Intern nu a identificat abateri ale angajatiilor de la respectarea Reglementarilor interne.

X. SITUATIILE FINANCIARE ALE S.A.I. RAIFFEISEN ASSET MANAGEMENT S.A.:

Situatiile financiare ale S.A.I. Raiffeisen Asset Management S.A. („Societatea") au fost intocmite in conformitate cu:

- ✓ Norma 39/2015 pentru aprobarea Reglementarilor contabile conforme cu Standardele Internationale de Raportare Financiara, aplicabile entitatilor autorizate, reglementate si supravegheate de Autoritatea de Supraveghere Financiara din Sectorul Instrumentelor si Investitiilor Financiare cu modificarile si completarile ulterioare;
- ✓ Instructiunea nr. 1/2017 privind intocmirea si depunerea situatiei financiare anuale si a raportarii anuale de catre entitatile autorizate, reglementate si supravegheate de Autoritatea de Supraveghere Financiara-Sectorul Instrumentelor si Investitiilor Financiare;
- ✓ Legea contabilitatii nr. 82/1991, republicata.

In plus, Societatea a intocmit situatii financiare specifice pentru activitatea de administrare a fondurilor de pensii, in conformitate cu:

- ✓ Norma nr. 14/2015 privind reglementarile contabile conforme cu directivele europene aplicabile sistemului de pensii private, cu modificarile si completarile ulterioare;
- ✓ Norma nr. 7/2017 pentru intocmirea si depunerea situatiilor financiare anuale individuale pentru entitatile autorizate, reglementate si supravegheate de Autoritatea de Supraveghere Financiara cu modificarile si completarile ulterioare;

- ✓ Legea contabilitatii nr. 82/1991, republicata.

1. **Conducerea contabilitatii**

- ✓ Contabilitatea mijloacelor fixe se tine pe categorii de mijloace fixe si asigura evidenta permanenta a existentei si miscarii acestora, precum si calculul amortizarii. Au fost respectate regulile de evaluare a imobilizarilor corporale.
- ✓ Contabilitatea creantelor si datoriilor se tine pe categorii si se respecta regulile de inregistrare a creantelor si datoriilor in valuta.
- ✓ Contabilitatea trezoreriei asigura evidenta existentei si miscarii disponibilitatilor in conturile bancare si in casa. Se respecta sumele reprezentand plafoane de incasari si plati.
- ✓ Cheltuielile si veniturile se inregistreaza pe categorii.

2. **Principiile contabilitatii**

Pentru a reda o imagine fidela a patrimoniului, situatiile financiare intocmite au respectat regulile privind evaluarea patrimoniului si celelalte norme si principii contabile (prudentei, permanentei metodelor, continuitatii activitatii, independentei exercitiului, intangibilitatii bilantului de deschidere, necompensarii).

3. **Evidenta contabila**

Forma de inregistrare utilizata de societate este pe jurnal, iar inregistrarile in contabilitate se fac cronologic si sistematic, potrivit planului de conturi si pe baza documentelor justificative. De asemenea au fost analizate si cuprinse in evidentele contabile rezultatele verificarilor si sugestiile auditorilor independenti, repezentanti ai Deloitte Audit SRL, daca a fost cazul.

4. **Principalele caracteristici ale cadrului formal privind aplicarea principiilor si practicilor de raportare financiara, inclusiv cele de raportare prudentiala**

Toate operatiunile si tranzactiile economico-financiare derulate de Societate au fost consemnate in baza documentelor justificative si evidentiate in registre contabile, potrivit prevederilor legale in vigoare. Situatiile financiare sunt intocmite pe baza principiului continuitatii activitatii.

Situatiile financiare ale Societatii si ale fondurilor de investitii administrate sunt intocmite in conformitate cu Standardele Internationale de Raportare Financiara (IFRS) si cu reglementarile A.S.F. in vigoare. Situatiile financiare specifice activitatii de administrare fond de pensii si ale fondului de pensii administrat sunt intocmite in conformitate cu reglementarile contabile conforme cu directivele europene aplicabile sistemului de pensii private.

Responsabilitatile structurilor organizatorice ale Societatii implicate in aplicarea principiilor si practicilor de raportare financiara, inclusiv cele de raportare prudentiala:
a) Consiliul de Administratie este responsabil de asigurarea existentei unui cadru adecvat de verificare a modului in care se aplica legislatia specifica privind raportarea catre A.S.F., precum si a informatiilor transmise catre A.S.F., la solicitarea acesteia, privind anumite actiuni intreprinse de Societate;
b) Comitetul de Audit:

- monitorizeaza procesul de raportare financiara si transmite recomandari sau propuneri pentru a asigura integritatea acestuia;
- monitorizeaza eficacitatea sistemelor de control intern, de audit intern, de management al riscurilor din cadrul entitatii;

- monitorizeaza auditarea situatiilor financiare individuale anuale/consolidate;
- monitorizeaza independenta auditorului financiar, in special in legatura cu prestarea de servicii suplimentare catre entitate;

c) Departamentul de Administrarea Riscului este responsabil cu monitorizarea riscurilor aferente activitatii desfasurate de catre Societate atat in nume propriu cat si in numele fondurilor de investitii si pensii administrate;

d) Structura de Control Intern este responsabila cu monitorizarea si verificarea cu regularitate a aplicarii prevederilor legale incidente activitatii Societatii si a regulilor si procedurilor interne si tine evidenta neregulilor descoperite. Ofiterul de Conformitate SB/FT este responsabil cu aplicarea dispozitiilor in materie de acceptare a clientilor, prevenirea si combaterea spalarii banilor si finantarii actelor de terorism;

e) Departamentul de Audit Intern evalueaza modul in care sunt respectate dispozitiile cadrului legal, Reglementarile interne, precum si modul in care sunt implementate politicile si procedurile Societatii si daca este cazul, propune modificarile necesare.

5. Informatii privind pozitia financiara si performantele activitatii

Situatia pozitiei financiare -Lei-

Nr. Crt	Descriere	Sold 31.12.2021	Sold 31.12.2022
1.	Active imobilizate	34.050.999	24.692.392
2.	Active circulante si cheltuieli in avans	39.664.408	38.662.049
	TOTAL ACTIV	73.715.407	63.354.441
3.	Capitaluri proprii	65.174.157	56.208.236
4.	Datorii pe termen mai mare de 1 an	1.246.889	1.046.810
5.	Datorii pe termen scurt si Provizioane	7.294.361	6.099.395
	TOTAL CAPITALURI PROPRII SI DATORII	73.715.407	63.354.441

Societatea detine active financiare evaluate la cost amortizat in valoare de 23.313.480 lei (obligatiuni emise de Ministerul de Finante) si active financiare la valoare justa prin contul de profit si pierdere in suma de 14.045.055 lei. Activele aferente dreptului de utilizare (inchiriere spatiu birouri) erau in valoare de 1.169.977 lei, creantele comerciale in valoare de 2.207.003 lei si disponibilitati in valoare de 21.251.414 lei.

Datoriile in sold la 31 decembrie 2022 sunt formate in cea mai mare parte din datorii catre furnizori (3.889.430 lei), datorii privind leasingul operational - inchiriere spatiu (1.288.466 lei) si datorii privind impozitul pe profit curent (482.069 lei).

Pozitia financiara a societatii este una solida dispunand de lichiditati pe termen scurt, de plasamente stabile pe termen lung si de un management corespunzator al datoriilor.

Situatia rezultatului global -Lei-

Nr. Crt	Descriere	31.12.2021	31.12.2022
1.	Venituri din activitatea curenta	47.194.226	35.372.271
2.	Venituri financiare nete	890.500	855.498
3.	Alte venituri din exploatare	(186.743)	10.312
4.	Total venituri	47.897.983	36.238.081
5.	Cheltuieli administrative	9.642.117	10.085.352
6.	Cheltuieli cu comisioanele	4.760.230	4.318.366
7.	Ajustari de valoare privind imobilizarile	494.863	501.155

8.	Alte cheltuieli operationale	266.435	247.639
9.	Cheltuieli financiare	30.226	26.893
10.	**Total cheltuieli**	**15.193.871**	**15.179.405**
11.	**Rezultatul brut**	**32.704.112**	**21.058.676**
12.	Cheltuieli cu impozitul pe profit	5.091.717	3.262.383
13.	**Rezultatul exercitiului financiar**	**27.612.395**	**17.796.293**

Veniturile din activitatea curenta sunt reprezentate in cea mai mare parte de comisionul de administrare perceput pentru administrarea fondurilor de investitii si a fondului de pensii facultative.
Veniturile totale rezultate din activitatea de administrare a investitiilor (activitate care intra sub incidenta OUG nr.32/2012) au fost in suma de 32.859.466 lei, defalcate astfel:

-venituri din comisionul de administrare perceput fondurilor de investitii: 32.822.348 lei;

-venituri rezultate din comisioanele de subscriere percepute de fondurile de investitii: 37.118 lei.

Veniturile rezultate din administrarea fondului de pensii facultative (activitate care intra sub incidenta Legii nr. 204/2006) au fost in suma de 2.512.805 lei.
Din totalulul cheltuielilor cu comisioanele, suma de 4.279.147 lei reprezinta comisionul de distributie catre Raiffeisen Bank pentru activitatea de distributie.
Veniturile financiare nete sunt generate de investitiile in titluri de stat, obligatiuni corporative si fonduri de investitii.

Mai multe detalii privind performanta societatii, pozitia sa financiara si indicatorii financiari relevanti se regasesc in notele la situatiile financiare.

XI. SITUATII FINANCIARE SPECIFICE PENTRU ACTIVITATEA DE ADMINISTRARE A FONDURILOR DE PENSII:

1.**Situatia activelor, pasivelor si capitalurilor proprii** in forma simplificata:

-Lei-

Nr. crt	Posturi bilantiere	Sold 31.12.2021	Sold 31.12.2022
1	Active imobilizate	8.281.556	7.721.284
2	Active circulante	4.392.916	5.589.588
3	Cheltuieli in avans	11.441	3.425
	TOTAL ACTIV	**12.685.913**	**13.314.297**
4	Capitaluri proprii	12.437.466	12.754.147
5	Provizioane	57.048	65.941
6	Datorii pe termen scurt	191.399	494.209
7	Datorii pe termen lung	0	0
	TOTAL DATORII SI CAPITALURI PROPRII	**12.685.913**	**13.314.297**

a) Activele imobilizate sunt formate in principal din imobilizari financiare in suma de 7.230.920 lei si din imobilizari necorporale in suma de 490.090 lei.
b) Activele circulante sunt formate din investitii financiare pe termen scurt, 167.045 lei, disponibilitati in suma de 5.185.442 lei si creante in valoare de 237.101 lei;
c) Cheltuielile inregistrate in avans in suma de 3.425 lei se refera in principal la asigurarea de echipamente, servicii medicale pentru angajati, si servicii de informare.

d) Capitalurile proprii sunt formate in principal din capitalul social in suma de 7.500.000 lei, alocat pe activitatea de administrare fonduri de pensii in iulie 2008 (in suma de 4.705.500 lei) si martie 2013 (in suma de 2.794.500 lei).

2. Situatia veniturilor si cheltuielilor este prezentat intr-o forma simplificata in tabelul urmator:

-Lei-

Nr. Crt	Descriere	31.12.2021	31.12.2022
1	Venituri din exploatare	2.348.173	2.530.327
2	Cheltuieli din exploatare	1.582.251	2.506.331
3	**Rezultatul din exploatare**	**765.922**	**23.996**
4	Venituri financiare	278.338	363.160
5	Cheltuieli financiare	26.868	4.557
6	**Rezultantul financiar**	**251.470**	**358.603**
7	Impozit pe profit	169.310	65.918
8	**Rezultatul exercitiului financiar**	**848.082**	**316.681**

Veniturile rezultate din activitatea de administrare a fondurilor de pensii facultative (activitate care intra sub incidenta Legii nr. 204/2006) au fost de 2.512.805 lei.
Cheltuielile din exploatare constau in mare parte in cheltuieli cu prestatiile externe, 1.440.286 lei, cheltuieli cu personalul, 513.937 lei, si cheltuielile privind alte impozite, taxe si varsaminte asimilate in suma de 369.523 lei, reprezentate in principal de taxe ASF.
Veniturile financiare sunt reprezentate in proportie de 100% de venituri din dobanzi.

XII. DEZVOLTAREA PREVIZIBILA A ENTITATII:

In acest an, S.A.I. Raiffeisen Asset Management S.A. intentioneaza sa isi dezvolte activitatea atat pe piata fondurilor de investitii, cat si pe cea a pensiilor facultative. S.A.I. Raiffeisen Asset Management S.A. va continua sa contribuie activ la dezvoltarea pietei locale de administrare de active, prin impunerea unor inalte standarde profesionale si de etica.

Pozitia financiara a societatii ramane una solida chiar si in conditiile generate de pandemia COVID 19, razboiului din Ucraina sau a inflatiei ridicate. Abordarea prudenta si calitatea ridicata a portofoliului fondului a sprijinit S.A.I. Raiffeisen Asset Management in administrarea eficienta si minimizarea pe cat posibil a impactului generat de volatilitatea crescuta o pietelor. Atat pozitia financiara a societatii, cat si perspectivele de dezvoltare previzibila a entitatii demonstreaza o administrare corectă, eficientă şi prudentă bazată pe principiul continuităţii activităţii.

Evolutia fondului Raiffeisen Acumulare in anul 2022 a fost marcata de izbucnirea conflictului dintre Rusia si Ucraina si de presiunile inflationste ridicate manifestate atat la nivel global cat si local. Declansarea conflctului din Ucraina a generat o corectie generalizata a pietelor de actiuni si obligatiuni, ca urmare a cresterii accelerate a aversiunii la risc in randul investitorilor. Pe langa temerile legate de riscurile asociate unui conflict la scara larga la granitele Europei, investitorii au manifestat ingrijorari ridicate cu privire la impactul economic al acestui conflict, ca urmare a cresterii accelerate a preturilor materiilor primei, produselor energetice si alimentare, dar si a provocarilor de pe lanturile de productie si aprovizionare. Expunerea fondului pe entitati din Rusia/Belarus/Ucraina este zero, fapt ce a limitat impactul direct asupra fondului.
In contextul cresterii rapide a inflatiei, bancile centrale au accelerat procesul de inasprire a politicilor monetare, Banca Nationala a Romaniei ridicand dobanda de referinta pana la nivelul de 7%. Pe acest

fundal, am asistat la o cresterea accelerata a randamentelor obligatiunilor ce au condus la o scadere a pretului de tranzactionare a acestora.
Aceste evolutii s-au reflectat in mod negativ in performanta fondului ca urmare a reevaluarii obligatiunilor din portofoliu la niveluri semnficativ mai joase. In scopul limitarii pierderilor am redus semnificativ durata medie a plasamentelor in obligatiuni pe parcursul primelor 3 trimestre din an. Incepand cu a doua parte a lunii octombrie am asistat la o inversare a trendului ratelor de dobanda, evolutie care a continuat si la inceputul anului 2023. In acest context, evolutia fondului a intrat pe un trend de recuperare a pierderilor, la aceasta evolutie contribuind si recuperarea pietei locale de actiuni.

XIII ACTIVITATI DIN DOMENIUL CERCETARII SI DEZVOLTARII:

In anul 2022 nu au existat activitati in domeniul cercetarii si dezvoltarii.

XIV. INFORMATII PRIVIND ACHIZITIILE PROPRIILOR ACTIUNI:

In anul 2022 nu au avut loc achizitii ale propriilor actiuni.

Administrator,
Catalin Munteanu

Organigrama S.A.I. Raiffeisen Asset Management S.A. la 31 decembrie 2022

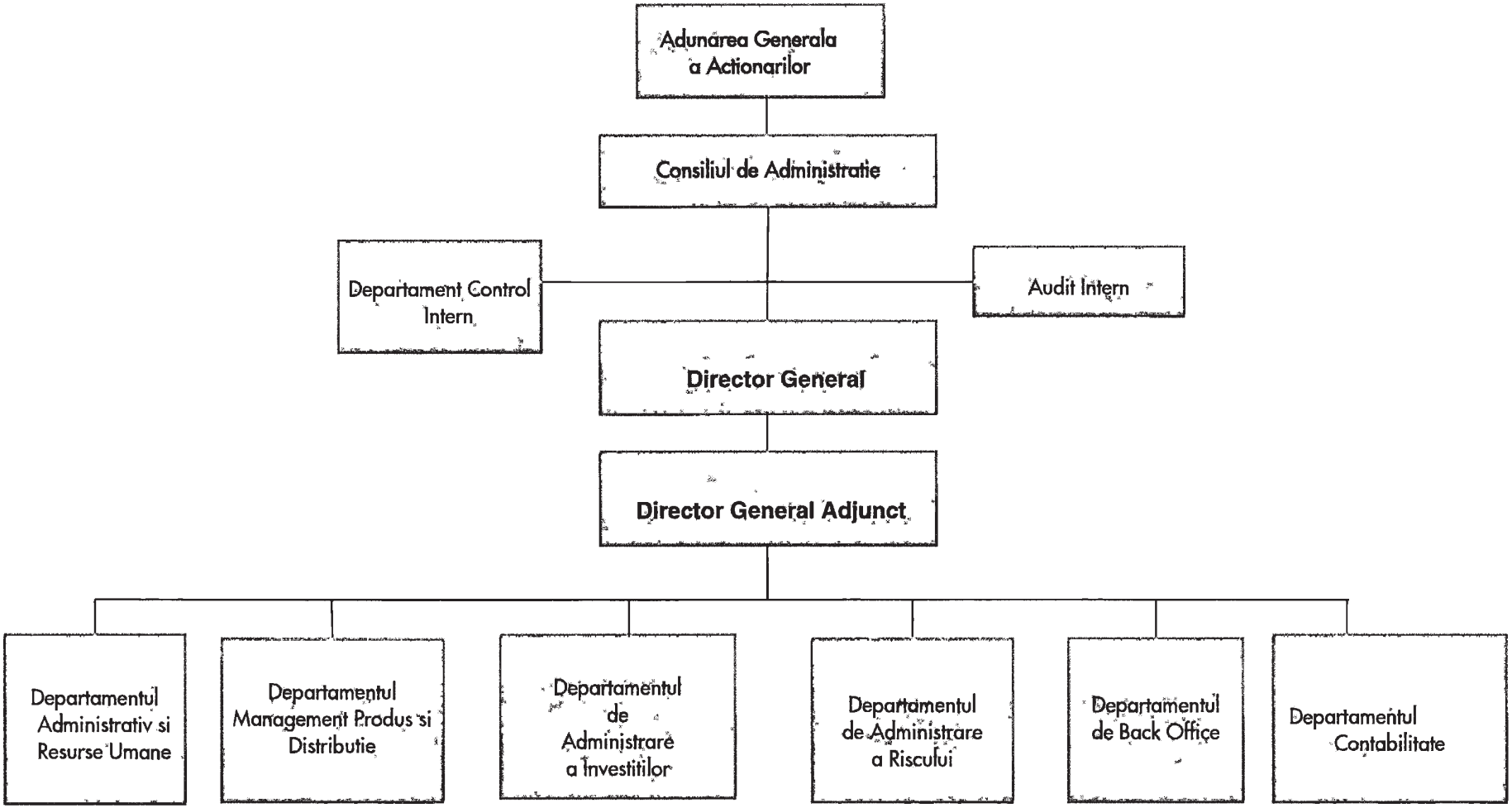

Macheta privind remuneratiile acordate in cursul anului 2022

	Sume de plătit în cursul anului			
	Sume aferente activității desfășurate în anul supus raportării (2022)	Sume plătite efectiv în cursul anului supus raportării (2022)	Sume de plătit în cursul anului de transmitere a raportării (2023) sau amânate*	Număr beneficiari
Indicatori/sume brute	(lei)	(lei)	(lei)	
1. Remunerații acordate întregului personal SAI/AFIA (inclusiv funcțiile externalizate)	6,347,068	6,125,591	727,558	34
Remunerații fixe	5,619,510	5,619,510	-	30
Remunerații variabile exceptând comisioanele de performanță,	727,558	506,081	727,558	16
- numerar	727,558	506,081	727,558	16
- alte forme (cu indicarea separată a fiecărei categorii)	-	-	-	-
Remunerații variabile reprezentând comisioane de performanță	-	-	-	-
2. Remunerații acordate personalului identificat al SAI/AFIA (inclusiv funcțiile externalizate)	3,100,227	2,998,255	403,955	10
A. Membri CA/CS, din care	130,000	130,000	-	1
Remunerații fixe	130,000	130,000	-	1
Remunerații variabile exceptând comisioanele de performanță,	-	-	-	-
- numerar	-	-	-	-
- alte forme (cu indicarea separată a fiecărei categorii)	-	-	-	-
Remunerații variabile reprezentând comisioane de performanță	-	-	-	-
B. Directori/membri Directorat, din care:	1,434,932	1,375,048	243,872	2
Remuneratii fixe	1,191,060	1,191,060	-	2
Remunerații variabile exceptând comisioanele de performanță,	243,872	183,988	243,872	2
- numerar	243,872	183,988	243,872	2
- alte forme (cu indicarea separată a fiecărei categorii)	-	-	-	-
Remuneratii variabile reprezentând comisioane de performantă	-	-	-	-
C. Funcții cu atribuţii de control (Departamentul de Control Intern,Audit Intern si Departamentul de Administrare a Riscului)	803,526	791,142	23,835	6
Remuneratii fixe	767,307	767,307	-	6
Remuneratii variabile exceptând comisioanele de performantă,	36,219	23,835	23,835	1
- numerar	36,219	23,835	23,835	1
- alte forme (cu indicarea separată a fiecărei categorii)	-	-	-	-
Remunerații variabile reprezentând comisioane de performanță	-	-	-	-
D. Alte funcții decât cele indicate la lit. A-C de mai sus, incluse in categoria personalului identificat (Directorul Departamentului Administrarea Investitiilor si Directorul Departamentului Marketing si Distributie)	731,769	702,065	136,248	2
Remunerații fixe	595,521	595,521		2
Remuneratii variabile exceptând comisioanele de performantă,	136,248	106,544	136,248	2
- numerar	136,248	106,544	136,248	2
- alte forme (cu indicarea separată a fiecărei categorii)	-	-	-	-
Remunerații variabile reprezentând comisioane de performanță	-	-	-	-

*suma de 311,219 lei reprezinta remuneratia variabila acordata altor pozitii decat personalului identificat aferent anului 2022

HOTARAREA NR. 1 DIN 06.04.2023
A CONSILIULUI DE ADMINISTRATIE AL
S.A.I. RAIFFEISEN ASSET MANAGEMENT S.A.
Calea Floreasca nr. 246 D, Etaj II, camera 2, sector 1, Bucuresti,
C.U.I. 18102976, J40/18646/04.11.2005

Consiliul de administratie al S.A.I. Raiffeisen Asset Management S.A., societate de administrare a Consiliul de administratie al S.A.I. Raiffeisen Asset Management S.A., societate de administrare a investitiilor constituita si desfasurandu-si activitatea in Romania, avand sediul social in Calea Floreasca nr. 246 D sector 1, Bucuresti, (numita in continuare si "Societatea"), intrunit in mod legal la data de 06.04.2023 ora 10:00, la sediul social in prezenta a (doi) din (trei) administratori,

Cu votul valabil exprimat a unui numar de 2 (doi) administratori, totalizand un numar de 2(doua) voturi favorabile din totalul de 2 (doua) voturi legal exprimate,

A luat urmatoarea:

HOTARARE:

1. Se aproba situatiile financiare ale S.A.I. Raiffeisen Asset Management S.A. aferente exercitiului financiar al anului 2022 si situatiile financiare anuale specifice aferente activitatii de administrare fond de pensii facultative si se aproba continutul Rapoartelor Administratorilor care vor fi prezentate in cadrul Adunarii Generale Ordinare a Actionarilor, in conformitate cu anexa 1 si 2. Se imputerniceste dl. Catalin Munteanu – membru al Consiliului de Administratie, pentru semnarea acestor documente.

2. Se aproba situatiile financiare ale Fondului de Pensii Facultative Raiffeisen Acumulare aferente exercitiului financiar 2022 si Raportul anual de informare a participantilor la Fondul de Pensii Facultative Raiffeisen Acumulare pentru anul 2022, in conformitate cu anexa nr. 4 si nr.5. Se imputerniceste dl. Catalin Munteanu – membru al Consiliului de Administratie, pentru semnarea acestor documente.

3. Se imputerniceste dl. Catalin Munteanu, membru al Consiliului de Administratie sa semneze Hotararile adoptate de catre Consiliul de Administratie in data de 06.04.2023, extrase din acestea si orice alte documente necesare pentru implementarea hotararilor adoptate,

Prezenta hotarare a fost luata in unanimitate de voturi de cei prezenti, azi, 06.04.2023, si a fost redactata in 3 (trei) exemplare originale in limba romana.

Catalin MUNTEANU,
Membru Consiliu Administratie